大詔奉戴日
京城日報
本日朝夕刊共六頁

海上ゲリラ意圖を微塵に破碎

敵潜艦廿一隻を撃沈

船舶卅四隻(廿五萬餘トン)を屠る

無敵海軍 三ケ月の戰果

大本營發表(十一月七日午後三時三十分)一、帝國海軍部隊は七月上旬以降十月下旬までに敵潜水艦二十一隻を撃沈せり、この間わが方船舶二十九隻、十二萬二千五百トンを失へり
二、帝國海軍部隊は右期間において敵船舶三十四隻、二十五萬二千四百トンを撃沈せり、この間わが方潜水艦二隻を失へり

戰果の蔭 われにも尊い犧牲 船舶の増強一層必須

【東京電話】緒戰以來敗殘の苦汁に喘ぐ米國は、その頽勢挽回策の一つとして潜水艦のゲリラ戰にかけて各方面海域に躍起の蠢動をつゞけつゝあるが、本土防備に潜後不眠の活躍をつゞけるわが海上内線部隊はこれら敵潜水艦を日本近海はもとより太平洋、印度洋、南方海域など茫洋たる廣海域に捕捉、去る七月下旬より十月下旬に至る三ケ月間に合計敵潜水艦廿一隻(第一次ソロモン海戰以降の發表擊沈七隻を含む)を擊沈し、敵の海上ゲリラ意圖を微塵に破碎、さきに發表された開戰以來七月十日までに擊沈した敵潜水艦五十隻、擊破廿八隻を合せて、すでにわが制海權下にある東半球の全海域における敵のゲリラ戰兵力に盛大な打擊を加へつゝある、また一方わが海軍部隊は一部兵力の大西洋進出とゝもに太平洋、印度洋などあらゆる海域に縱横の活躍をつゞけ敵の通商破壞に不斷の努力を傾注し九月中旬には敵領域深く艦隊を向け北米西岸沖において敵油槽船二隻計一萬五千トンを擊沈し、また印度洋セイロン島方面において敵貨物船十隻計七萬四千トンを擊沈するなど同様七月下旬より十月下旬までに合計三十四隻、二十五萬二千四百トンの敵船舶を擊沈、ドイツ潜水艦の印度洋方面における活躍と呼應して敵の通商路に重大な脅威を與へた、この間わが方においても二隻の潜水艦を失ひ、また監視の網の眼をくゞつた敵潜水艦その他により二十九隻十二萬二千五百トンの船舶を喪失したのである。

戰果の蔭に尊い犧牲を拂つたのである、戰爭は大なる消耗戰であり兵器、資材、艦船、食糧すべて戰爭遂行のため消耗品である一國の死生存亡を賭した熾烈なる戰爭においてはこの消耗戰に勝拔くことこそ戰捷の獲得であり、大東亞戰爭を完遂する所以である、帝國海軍は船舶の重要性にかんがみ、あらゆる艱難を排してこれが保護警備に萬全を期するとともに海上内線部隊は不斷にわが通商路の確保と敵のゲリラ戰擊滅に全力を傾注してゐるが、敵潜水艦ならびに航空機による蠢動はその營利性の特色によつてわづかの間隙をも狙んで今後とも策動するは必至であると見なければならず、また敵の對日反攻意識が漸次熾烈となりつゝあることを見逃してはならない、すなはち米國の本年度における船舶建造トン數は八百萬トン、飛行機製造數一萬二千台など尨大な目標は相當の實績を收めてをり、去る八月八日以來の第一次、第二次ソロモン海戰南太平洋海戰などにもその必死反攻の様相を如實に示してゐる、わが内線部隊船舶乘組員はもとより

海運造船關係にいづれも第一線將兵と同じくあらゆる困苦を偲んで監視に輸送保護に造船に血の滲む活躍をつゞけてゐるごとく國民もまた以上の事實を銘記し計畫造船の邁進に奮起一番總力を集中して米英擊滅の最終目的に貢獻なる努力を集中すべきことが特に要求されてゐる

總力あげて 計畫造船實施へ

【東京電話】七洋に神出鬼沒の活躍を續けつゝある帝國海軍部隊は七月下旬以降十月下旬までの三ケ月間に敵船舶卅四隻廿五萬二千四百トンを擊沈、聯合國の海上輸送に甚大な打擊を與へたが、一方わが方はこの間全作戰海域において船舶廿九隻十二萬二千五百トンを喪失したことが七日の大本營發表によつて明かにされた、去る五月廿六日の大本營發表によれば大東亞戰爭勃發以來五月廿日までのわが海軍使用船舶の喪失は十七隻、六萬二千トンであつた、これを今回發表のわが船舶喪失に比するならば最近三ケ月間の喪失が緒戰當時より稍増してゐることがわかる、このことは米國の太平洋における對日反擊がゲリラ戰その他により最近本格化したことに由來するもので、ソロモン群島を中心として南太平洋に繰展げられた死鬪の海戰および七月下旬以降十月下旬までに敵潜水艦二十一隻を擊沈した事實などはこれが證左と見られる、戰爭である限り誠にやむを得ざることゝはいへ、開戰以來わが方船舶四十六隻十八萬四千五百トンを失つたことは誠に遺憾に堪へざるところである、もちろん米英が今次歐洲戰爭勃發以來現在までに喪失した船舶二千數百萬トンに比すならばわが損害は九牛の一毛にも及ばないが、大東亞戰爭を完遂し、大東亞建設の聖業を達成するためには四十六隻十八萬四千五百トンの船舶喪失は默過し得ないところであり、大東亞戰爭はこれを一面から見るならば船と船との戰爭であるといへよう、すなはち近代戰は國家總力戰で、これが中樞をなすものは物資であるが、その物資の輸送はいふまでもなく船舶が中心である、第一次世界大戰當時流行した『一にも船、二にも船、三にも船』といふ言葉はそのまゝ今次歐洲及び大東亞戰爭にも通用するもので、船舶を十分に確保することは戰爭勝敗の最後的決定をなすといへよう、されば米國は船舶建造に躍起となりつつあり、本年一月以來十月末までに實に二千六百萬トンを建造したと誇號してゐる、この數字を昨年一ケ年間の米國船舶建造百十萬トンに對比するならば驚くべき飛躍である、しかもこれは本年初頭議會に提出されたルーズベルトの教書にあつた船舶八百萬トン建造計畫が豫定通り進捗してゐることを物語つてゐるものに他ならぬ、もちろん精鋭なる日獨潜水艦の米英聯合國船舶擊沈數はこれらの建造數量を凌駕してゐる

の至大なる事を思ふ時一億國民特に造船戰士に負荷された責務は實に大なるものがある、われ〳〵はこの際大本營から發表された『この間わが方船舶二十九隻十二萬二千五百トンを失へり』といふ儼然たる事實を深く銘記して戰力の増強に一段の努力を致さねばならぬ

が侮るべからざるは米國の生産力である、大東亞共榮圏が海を紐帶として結ばれてゐることを思ふ時わが國が今後ますます船舶建造に力を注がねばならぬことは今更いふまでもあるまい、船舶の建造あるひは擊沈が戰力におよぼす影響

厚生省衛生試驗所檢定
林兼のビタミンDA
ビタドール
一〇〇粒 二、二〇
五〇〇粒 一〇、〇〇

英海、空軍ジブラルタルに集結

【リスボン六日同盟】ラ・リニヤ(ジブラルタル北方)よりの情報によれば英軍は目下ジブラルタルに海軍ならびに空軍の大部隊を集結中といはれる

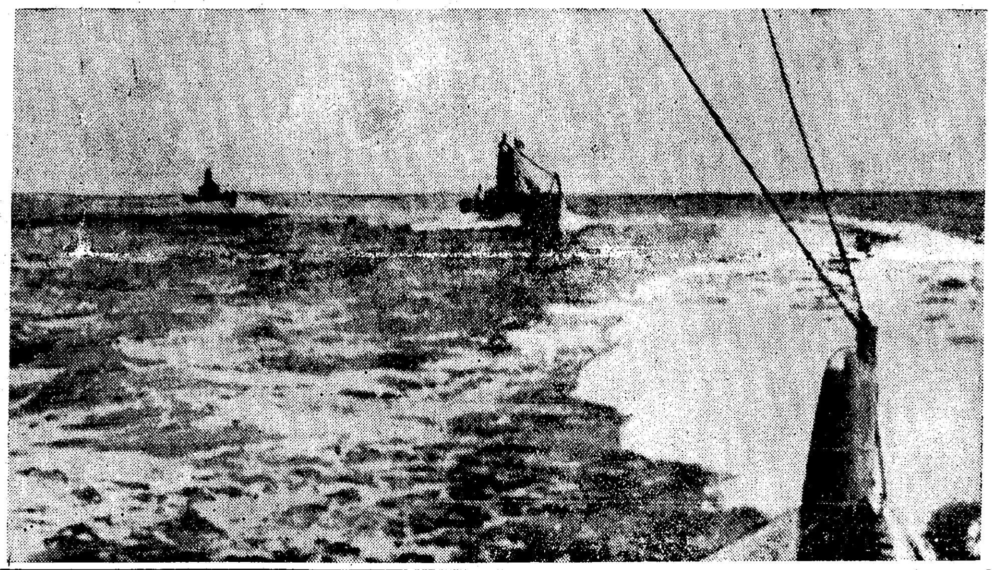

大東亞海に波浪を蹴つて索敵に活躍するわが潜水艦隊(海軍省提供・海軍省檢閲濟五七一號)=電送

海の戰士に心から感謝せよ 戰ふ祖國に挺身報國

【東京電話】わが無敵海軍の猛威の前に日に日に影を薄くする敵性國家は最後の恃みとして海上ゲリラ戰を強化せんとあがきはじめた戰ふ各國の海上輸送路はかくして帝國の道と化したが、七日午後の大本營發表によればわが海軍は敵潜水艦二十一隻を海底の藻屑としてさらに船舶卅四隻、二五二、四〇〇トンを擊沈海の護りの嚴さを誇示してゐる、しかしこの陰にはわが潜水艦二隻、船舶廿九隻(一二二、五〇〇トン)の喪失といふ尊い犧牲があつたのだ海國日本の誇りにかけての海の戰士たちの血の滲む活躍が發表文の陰に潜んでゐるのを感ぜずにゐられないではないか、戰爭だ、この位の損害は固より覺悟の前だ銃後國民は海軍の戰果に滿天の感謝を捧げるとゝもに船員の活躍にも心からの感謝を送らねばならない

海員の決意 板井日本海運報國團總務談

戰ふ祖國のためにあらゆる困難を克服して挺身報國する海の勇士の決意を日本海員養成の總元締日本海運報國團の總務部長板井質氏に聽かう

今や世界各國は造船に必死の努力を拂つてゐる、當面の敵アメリカがその尨大な生産力を恃んで船舶の建造に夢中になり出したのも周知の事實だが、幾ら船があつてもこれを動かす人がなければ折角の寶もあたら持ち腐れだ、優秀な船員の養成、これも戰ふ日本にとつてやはり勝つための最大の要求の一つだ、そのためには海事思想が本當に國民全般に理解せられてゐないとなか〳〵多數の優秀な船員を一度に第一線に送り出すわけにはいかない、日本船員ほど勇敢な船員は世界中にまたとあるまい必要とあれば荒天の下腹にロープを巻きつけ船側にぶら下り大波に船が揺られて三、四メートルもぶらん〳〵振り廻されても平氣で仕事をしてゐる、また長い航海は船員の服やその他の衣服の給與が充分にいかぬこともある、それでも船底に働く火夫は普通ではとてもはかずにをられぬ足袋が全くすり切れて跣足のまゝ默々と働いてゐる、その他石鹸だの、手拭の類などの不自由にも耐へてたゞ海運報國の念に燃え、職場の護りに就いてゐるのだ、さうした勇敢で優秀な船員の養成は一朝一夕になるものではない、この尊い傳統を守るため海運報國團では海の國民運動を展開してゐるがこれは陸の產業報國會に呼應して一方において海事思想を普及して船員の募集、養成、鍛錬をはかるとゝもに他方船員ならびにその家族の生活、厚生部面において眞に日本海運の實力を發揮し得るやうに努力してゐる、これによつて如何なる國にも優る立派な船員をつくり上げ大東亞建設の必勝態を昂めること、これがわれ〳〵海運關係者の不動の決意である

技術要人養成 既設機關擴充

【東京電話】大東亞戰爭完遂のためには航空力ならびに海運力の増強を急速に行ふ一方これが要員の技能増大と質的向上が絶對の要件である、よつて遞信省では今後施策の重點を航空機操縱士、機關士整備員ならびに各種船員の養成施設擴充に置き既設機關の擴張および新施設を大々的に行ふべく目下着々準備を進めてゐるが、最近[illegible]わが航空機製作並びに造船事業を補ふべきこれら要員の確保乃至補給にも缺陷の差を除ひもつて大東亞戰爭完遂に邁進せんと期してゐる

消息

◇東條正平氏(朝鐵專務)七日『あかつき』で歸城
◇足立利夫氏(朝鮮無水酒精社長)七日『大陸』で退城

上海方面最高指揮官に 下村中將親補

【上海七日同盟】中支軍發表(十一月七日十四時)今般上海方面陸軍最高指揮官として新に陸軍中將下村定親補せられたり

下村中將は高知縣出身、木村陸軍次官、飯田ビルマ方面最高指揮官らと同期生、陸大卒業後參謀本部および海外勤務、滿洲事變第一次上海事變の頃は帝國全權隨員としてジュネーブにあり支那事變當初は大本營に服務、昭和十四年中將に進進最近まで陸軍大學校長に任じてゐた

頑敵の蠢動擊碎 わが精鋭粤漢線を北上

【廣東七日同盟】さる五月末のわが粤漢線北上作戰以來同方面の敵は全く逼塞してゐたが、最近また活發な蠢動を開始したのでわが南支軍精鋭〇〇部隊は五日夜半を期して突如行動を起し粤漢線沿線地區を逐次掃蕩しつつ北上六日未明には新街北方の要衝牛、馮村の線を突破して白泥田を拏取同夕暮さらに凶門山、天師廟(何れも銀盞坳南方)等の山岳地帶の頑敵に夜襲を決行、これを擊破して敵の遊擊を完全に殲滅した、なほ今次掃蕩作戰の目的は和平地區を脅かさんとする敵の遊擊行動を剿滅撲滅するにある

陸軍獸醫學校卒業式

【東京電話】陸軍獸醫學校第卅六回乙種學生卒業式は七日午前十時から東京世田谷の同校で擧行された、陸軍大臣代理木村次官、西尾軍事參議官、兒玉陸軍省兵務局長、加藤醫務局長など來賓列席の下に參列、畏き邊りより御差遣の侍從武官は同校講堂にて優等學生陸軍獸醫中尉大森常良君の『大東亞戰爭における軍馬の防疫衛生について』と題する講演を聽取つひで卒業證書授與式に入りまづ吉村校長より卒業生總代伊東隆獸醫陸軍中尉に對し卒業證書を授與優等學生に對し御賜品下賜があつた

詔書

天佑ヲ保有シ萬世一系ノ皇祚ヲ踐メル大日本帝國天皇ハ昭ニ忠誠勇武ナル汝有衆ニ示ス

朕茲ニ米國及英國ニ對シテ戰ヲ宣ス朕カ陸海將兵ハ全力ヲ奮テ交戰ニ從事シ朕カ百僚有司ハ勵精職務ヲ奉行シ朕カ衆庶ハ各〻其ノ本分ヲ盡シ億兆一心國家ノ總力ヲ擧ケテ征戰ノ目的ヲ達成スルニ遺算ナカラムコトヲ期セヨ

抑〻東亞ノ安定ヲ確保シ以テ世界ノ平和ニ寄與スルハ丕顯ナル皇祖考丕承ナル皇考ノ作述セル遠猷ニシテ朕カ拳々措カサル所而シテ列國トノ交誼ヲ篤クシ萬邦共榮ノ樂ヲ偕ニスルハ之亦帝國カ常ニ國交ノ要義ト爲ス所ナリ今ヤ不幸ニシテ米英兩國ト釁端ヲ開クニ至ル洵ニ已ムヲ得サルモノアリ豈朕カ志ナラムヤ中華民國政府曩ニ帝國ノ眞意ヲ解セス濫ニ事ヲ構ヘテ東亞ノ平和ヲ攪亂シ遂ニ帝國ヲシテ干戈ヲ執ルニ至ラシメ茲ニ四年有餘ヲ經タリ幸ニ國民政府更新スルアリ帝國ハ之ト善隣ノ誼ヲ結ヒ相提攜スルニ至レルモ重慶ニ殘存スル政權ハ米英ノ庇蔭ヲ恃ミテ兄弟尚未タ牆ニ相鬩クヲ悛メス米英兩國ハ殘存政權ヲ支援シテ東亞ノ禍亂ヲ助長シ平和ノ美名ニ匿レテ東洋制覇ノ非望ヲ逞ウセムトス剩ヘ與國ヲ誘ヒ帝國ノ周邊ニ於テ武備ヲ增強シテ我ニ挑戰シ更ニ帝國ノ平和的通商ニ有ラユル妨害ヲ與ヘ遂ニ經濟斷交ヲ敢テシ帝國ノ生存ニ重大ナル脅威ヲ加フ朕ハ政府ヲシテ事態ヲ平和ノ裡ニ回復セシメムトシ隱忍久シキニ彌リタルモ彼ハ毫モ交讓ノ精神ナク徒ニ時局ノ解決ヲ遷延セシメテ此ノ間却ツテ益〻經濟上軍事上ノ脅威ヲ增大シ以テ我ヲ屈從セシメムトス斯ノ如クニシテ推移セムカ東亞安定ニ關スル帝國積年ノ努力ハ悉ク水泡ニ歸シ帝國ノ存立亦正ニ危殆ニ瀕セリ事既ニ此ニ至ル帝國ハ今ヤ自存自衞ノ爲蹶然起ツテ一切ノ障礙ヲ破碎スルノ外ナキナリ

皇祖皇宗ノ神靈上ニ在リ朕ハ汝有衆ノ忠誠勇武ニ信倚シ祖宗ノ遺業ヲ恢弘シ速ニ禍根ヲ芟除シテ東亞永遠ノ平和ヲ確立シ以テ帝國ノ光榮ヲ保全セムコトヲ期ス

御名御璽

昭和十六年十二月八日

殉國決死の誓ひ 强力實踐へ けふ第十一回大詔奉戴日

皇國興廢を賭してけふ迎へる大詔第十一回奉戴日である、御稜威のもと赫々たる戰果は北はアリューシャン列島より支那大陸戰線を經て印度洋、南太平洋に及ぶ廣域においてあかり米英軍の殘存に寸隙の反攻をも許さず、占領地域はもとより大東亞圏に奏でられる快調の建設譜は八紘一宇のわが肇國の大理想とその一環に顯現しここに必勝不敗長期戰體制の態勢は日とともにその確固を加へつゝあるのである、この燦たる戰果と治績は更に緊張格勵し餘す一ケ月を以て輝かしき大東亞戰一周年記念へ突入するの嚴しき決意を固めなければならない、外不滅の戰果に應へ國内諸體制は愈々强靭の度を加へ軌道に乘り時に大東亞省の誕生成り政戰兩略こ

闇を葬れ!明るい日本 遵法週間第三日

こに一環として大東亞經綸地盤は不動の礎へ、緊密たりし行政の簡素化もまた完了、興戰完遂の方途に經濟の重きを加へ、ただ一途目指して軌上に猛進あるのみである

わが半島二千四百萬が負荷せる大使命達成の基幹は不斷の皇民錬成に盡き、しかしてこれが具體的實踐は今月の中心事項たる『臨戰節約』節酒に遵法による『生活を正しく明るくする』を第一目標に掲げ殉國決死の誓ひの一つとなすは勿論のことである、この我々個人生活周邊の問題整理こそ皇民錬成の實務であり、このことこそが滅私奉公の表現である、更に敵米英が狂奔しつゝある物力による戰力增强の重點生產に對應しわが生產擴充に全力を傾倒するとは斷じて容れるとは出來ない、生產戰は銃後に課せられた熾烈なる戰鬪行爲で敵の生產に一分の後れをもとつてはならない、生產戰と併行して想到なる生活節約もまた銃後は守らなければならない

輝くけふの奉戴日に際しわれらは戶々に國旗を掲揚し午前七時半全鮮愛國班員は一齊に宮城を遥拜して新たに『殉國決死の誓ひ』を實踐しての決意をこゝに再び新たに身を移さねばならぬ、既往の勵き節を省みて鮮に總力聯盟總務部長のラジオを通じ今日八日大東亞戰爭完遂に一意邁進しなければならぬ

社説 戰時國際道義の確立

一

大東亞戰爭勃發以來、敵國に抑留された我が同胞に對し米英兩國の採つた處遇が鬼畜にも等しく非人道的に取扱はれてゐる事實を聞くにつけ、我々はその敵國の眞只中に在つて祖國の名譽と威厳を想へばこそ恐ろしい從の生活に耐へ堪へてゐる同胞の胸底を偲び、心からなる同情をはせ、その自重自愛を祈らざるを得ないのであるが、それだけに、我々はまた敵國の我が同胞に與へつゝある暴虐に最大の憤怒と憎惡を感じ得ないものがあるのであつて、今回帝國政府が米加の邦人强制の非人道振りに對して嚴重抗議を發したことは極めて當然のことゝいふべきである。

二

外務當局の發表によれば、米國並にカナダに於ける我が同胞は現在米本國に約十三萬、カナダに二萬餘、このうち米國では約四千名が抑留され、約十二萬は强制奥地移住を餘儀なくされてをり、カナダに於ては約二萬一、二千の同胞中二百名が抑留され、奥地强制移住を命ぜられてゐるのは約二萬人に達してゐるといふ。米加のこの奥地强制移住は實は監獄といふ監禁、拘束であつて、そこには何等の自由は許されず、强制勞働その他苛酷な命令によつて束縛されてゐるといはれる。特に抑留邦人の取扱ひは全く鬼畜にも等しきものがあり、そこには人道の片鱗すら見られず、道義觀念は一片のかけらとして認められないといふ。

三

外務當局はこれらの事實を一々列擧して、抑留してゐるのであるが、この厳然たる事實は如何に欺瞞、虚僞を以て糊塗手段とする彼等と雖も蔽し敵せるものではなからう。戰爭であるが故に國際法規は恪守されねばならず、戰爭なるが故に國際道義は顧揚されねばならぬ。然るに米加のそれは、戰爭なるが故にこの世界の道義的秩序を蹂躙してゐるのである。そこに我々はしばしば强調されたアングロサクソンの『紳士の假面にかくれる野獸的本性』を見るのである。彼等は或はかくれもない戰場における蠻行を、かゝる卑劣極る武器なきものへの不當なる壓迫によつて、自ら證明してゐるのかもしれぬ。彼等に武士道なく、人道觀念なきは今に始まつたことではないのであるが、彼等のかゝる卑劣なる心情は所詮道義日本において理解し得べくもつかない別の世界のものである。

四

帝國政府の[illegible]嚴重なる抗議も[illegible]彼等の耳に念佛たる結果に終るかもしれぬ。しかしながら我々はこの非人道、この惡虐が今日なほ文明文化を誇稱する彼等の手によつて白晝堂々行はれてゐる大事實を世界に向つて公表しなければならぬ。即ち道義日本は今こそ世界に率先して戰時國際道義の確立を提唱しなければならぬのである。現に我々が戰ひつゝある世界戰爭はかゝる非人道を世界人類の上から拂拭せんがための道義戰爭であるともいひ得るのであるが、この戰爭はかゝる意味からしても、あくまでも戰ひ拔き勝ち拔く覺悟が新たに一層要請されるのである

强精 强腦
早老の挽回に 精力の充實に
五十錠 百錠 大 三圓五十錢
有名藥店にあり
東京市牛込區若松町一二 日本生化學研究所 振替東京七六一九
强力性ホルモン元
ダンシ

野球界 十一月號
日本野球 半額券二枚付
◎相撲界の新動向を語る座談會 出席者 笠置山勝一・原三郎・石坂四郎平
◎相撲の精神 笠置山勝一 ・横綱土俵入り 梶野惠三
◎横綱問題雜考 花坂吉兵衛 ・相撲語錄(其二)
◎双葉、羽黒、名寄の事など 立浪 ・思ひ出の名力士……
◎私の相撲斷想 横綱照國 ・力士と土俵の素描
◎大阪場所雜記 大崎住男 ・お相撲さん雜記帖
相撲現代史 石原猶文
秋の六大學野球戰記
★學生野球に流れるもの 神吉英三 ▼敢鬪選手點描 若宮
★魂つ野球 飛田穂洲 ▼秋のリーグ戰に拾ふ
★人間を作る野球 小島六郎 ▼野球維新前後 廣瀬
最近の日本野球の問題 對談 (語る人) 竹内愛一・鈴木惣太郎
★巨人軍 藤本投手論
★名譽の人々
★日本野球戰評論
東京本町 博文館

松山房刊行 東京市神田區猿樂町一ノ六 振替口座東京八四〇六番
御歷代詔勅謹解 安達大壽計謹著 新刊 價一・三〇 〒・一六
本書は、畏くも、天照大神の天壤無窮の御神勅を初め奉り、今上天皇に至る御歷代天皇の詔勅・宣命・國書・宸記・宸翰等の中から、謹選して之に謹解を施したものである。
一億民の常識 安達大壽計著 既刊 價一・五〇 〒・一二
蘭印の知識 朝倉純孝著 既刊 價二・三〇 〒・二〇

研究社 學生文庫
國文法講話(下)・新商業道德・不等式極大極小・ドイツ語入門・物理學新話・英語の話し方聞き方 (各價五十錢)

學生 ★十一月號
●戰時下の學校生活 杉山謙治
●大東亞戰爭が生んだ學校…… 四谷新二
●飛行家になるには…… 中西新藏
●新要目による數學の準備…… 青島清一
◎時局と學校界の變貌 鎌田重雄
●日滿支の官給費學校 渡邊彌太郎
●南方諸民族の歷史 小椎知安
●學界新人國記
●南洋の華僑 守安新二郎
◎專門學校卒業生の大學進學狀況
●苦難の道を踏越えて 在學先輩
●高師の受驗を語る 在學先輩
●歡喜の二重奏 在學先輩
◎國漢英數基礎補習教室
●文部省教員檢定制度 ●時局展望
●私立專門より帝大へ ●學生タイムス
●歷史答案の講評を聞く ●誌上各科質問室
〔定價四十錢〕 東京市麴町區富士見町 研究社發行

素朴なるもの 菅原兵治著 價一・八〇 〒・一五
吾人はよろしく凡ゆる贅物を排し"素朴"に還元すべきだ、そこにのみわれらは新しき生命力、新しき出發點を見出すことが出來るであらう。
佛教入門 友松圓諦著 價一・七〇 〒・一五
廣大無邊―凡ゆるものを抱擁する佛教、民族性の源泉たる日本佛教の深淵なる教理を日常生活に即せる"生ける佛教"として平明なる文章もて說く。
村を護る 菅原兵治著 價一・五〇 〒・一五
土に生き、村を愛し、村に獻身する著者が、烈々たる熱情、豊かなる詩情の中に村の新たなる使命を說き、その本來の面目を語る。(文部省推薦)
人間と死 友松圓諦著 價一・五〇 〒・一五
死の問題を解決し、生の眞意義を說く、豊富な材料を縱横に使ひつゝ日本精神を語り、死と死後を語り、また佛教の面目を平易によく傳へてゐる。
野の英哲 二宮尊德 菅原兵治著 價一・六〇 〒・一五
野の英雄、深毅なる哲人としての二宮、東洋的指導者の一典型としての二宮の人物と教學に直參するの書。無限の示唆と感銘を與ふるであらう。
東京市日本橋區通三ノ六 振替東京一三五二番 偕成社

地税令の法定地價 賃貸借價格に乘換
農地公價全面的に改正

農産物の價格安定をはかるため、總督府では十六年一月農地價格統制令にもとづき、農地價格を公定したが、右公價の基礎となる法定地價が本年度末をもつて賃貸借價格に乘換へるので、これにともない土地公定價の全面的改正をはかることとなり、目下農林當局で鋭意研究を進めてゐる

すなはち現行の農地公定は課税標準の對象となる地税令の法定地價を基礎としこれが倍率をもつて定めてゐるが來年度（十八年四月一日）より課税標準を法定地價から土地賃貸借價格に變ることゝなるわけである、然して現行倍率の基礎である地税令の法定地價は大正六年の調査に胚し從つてその間經濟文化の飛躍的發達で著しく當初の價格は變つてをり地税の標準をこれに據らしめることは無理があるので地税標準として新たに土地賃貸借價格を調査することとなり本年度末をもつて調査を完了、來年四月一日から實施することとなつた

したがつて最近の緊密なる賃貸借價格が公定價格の倍率の基礎となることは農地價格の公定にも著しく從來の不均衡不合理が是正されるわけである、さらに農林當局では倍率の決定に最近の實際と照合し倍率そのものにも改善を加へることになつてゐるので農地公定價格はいよく現實に合致したものとなるべく各方面で大いに期待されてゐる

鐵鋼の增産確保
應急對策の骨子決定

【東京電話】鐵鋼統制會は六日の理事會に鐵鋼生産確保應急對策を附議、統制會自體が解決し得る諸問題のうち特に緊要なるものをとりあげて協議決定したが、これによつて政府側の援助を要すべき船腹その他の問題とは一應別個に當面鐵鋼生産を阻害してゐるものを重點的に除去して、急速なる生産の向上をはかることゝなつた、しかしてこれが徹底を期するため近く統制會より全國各地に係員を派遣されそれ〲現地の解決をはかるはずである、應急對策の骨子左の通り

一、從來十分なる利用を見なかつた粉鑛、貧鑛を積極的に活用これがため燒結、燒鑛などの設備を大いに增設する
一、さらに鐵鑛山と今後ますく緊密なる連絡をとつて山元から鐵分の多い鑛石を輸送鐵分品位の向上をはかる
一、製鐵用炭の洗炭および選炭を從來よりもさらに徹底化するとともに發生爐用炭の增産を促進して供給の圓滑化をはかる
一、鐵屑回收機關と提携し回收すべき鐵屑の形狀を調整するほか十分に選別してこれを使用する場合の能率を向上せしめる
一、去る四月より實施した鐵鋼品種統制を價格規制措置に卽應して修正、生産、配給、消費を合理的に調整する

北支開發に挺身
津島北支開發總裁談

【北京六日發】北支開發株式會社創立四周年の七日を前にして、津島總裁は左の如き談話を行ひ最近における諸事業の躍進振りを説明全社員一致協力いよく北支開發に挺身するの意氣を明かにした

▲交通、電氣部門の伸展 交通事業、發送電事業等もこれら産業開發に對應して伸展、ことに塘沽新港が一部開港を見、天津塘沽方面における艀業が統合されて天津艀船を創立、發送電事業では、濟南電力、芝罘電業の三社が今夏華北電業の傘下に統合され華北電業統制が一元化された

▲山西產業 投融資額の增加は、他面山西產業、華北窒素肥料の新設にも關聯しこの間山西產業は山西省における軍管理の三十六工場の統合經營體となり、華北窒素肥料は華北農業振興上不可缺の硫安肥料の低廉豊富な供給源として、重大使命を荷負つてをる、かくて投資による北支開發傘下の關係會社は現在三十二社に達し、これ等は事業の伸展に對應して現地重點主義を強化し新事態に善處する體制を整へてゐる

▲任務達成に努力 石炭、鐵、棉花、鹽、製鐵事業、アルミナ製造事業、化學工業、人造石油において北支の任務は非常に大きくこの期待に副ふべく關係當局と密接なる連絡を保つて、發意與發的研究や企畫が進行中である、大東亞戰爭一周年を迎へんとする今日當社の創立記念日を迎へいよく使命の重大なるを自覺し各社業の完遂に邁進すべく決意を新にする次第である

滿洲開拓民
拓務計畫を踏襲
計畫達成に萬全

【東京電話】滿洲開拓民の計畫實施は時局に鑑みますく（その）緊要性を增加しつゝあるので大東亞省は開戰早々にも拘らず拓務省の計畫を引つゞいでこれが計畫達成に萬全を期すべく明年度の滿洲開拓民送出ならびに實施目標はさきに閣議決定を見た第二期五ケ年計畫要綱に基づきその第二年度計畫の實行を進めることゝなり、勞務、資金、輸送、資材など各般の情勢と睨み合せ拓務省當時の計畫を踏襲して左の如き要領により强行實施することゝなつた、すなはち十八年度送出の目標は

一、開拓民 新規一萬五千戶ほかに既定計畫に基づくもの四千六百八十戶
二、青年義勇隊 一萬五千人

而して十八年度において改善刷新をはからんとするものは

一、開拓團は二ケ年計畫で完成する（從來三ケ年）
二、集團開拓團は五十戶以上をもつて構成し從來の集合開拓團（五十戶）は廢止する
三、開拓團育成の責任主體を原則として市町村におき各種補助金を綜合的に責任主體に交付する
四、青年義勇隊、訓練生の保護關係施設ならびに衛生施設の充實
五、訓練本部の借入金償還に關する考慮
六、女子拓殖施設の充實
七、指導員の待遇改善ならびに制度の改善刷新
八、入植適地調査の完璧化
九、營農方法の改善
イ、北海道式改良農具普及のため既入植開拓民五十戶に對し一組の割で交付する
ロ、昭和十八年度以降入植の開拓民は當初より改良農法を實施する
ハ、北方農法傳習所を設置する
ニ、營農の進展をはかるため日本馬の移植、飼養、管理の改善等
一〇、開拓民および義勇隊の訓練、現地施設建設補助等を近年の實情に鑑み負擔引上を行ふ
一一、開拓保健團を設立し醫療機關の整備擴充をはかるとともに豫防および保健衞生施設の完全をはかる

泰國に御見舞電

【東京電話】畏くも天皇陛下には友邦泰國の水害甚大なる趣き聞召され痛く御軫念遊ばされると承るが、去月十一日同國皇帝陛下に對し御懇ろなる御見舞電報を御發送あらせられこれに對し同十七日同國皇帝陛下より御答電ありたる旨宮內省より發表された

經濟會議所建議案
朝商定時總會で附議

問題の經濟會議所設立要綱については、既報の如く過般の朝商常議員會において慎重審議した結果、同案の大綱については大體賛意を表するが、新經濟會議所の機能發揮に著るしく困難性を缺ぐ惧があるので朝鮮においてはその特殊性にかんがみ、左の諸點について格段の考慮を煩ふやう本府當局へ建議することゝし、來る十二日開かれる朝商定時總會に附議正式決定することゝなつた

▲朝鮮經濟會議所確立建議案
一、經濟會議所の目的および事業に積極性を附與すること
二、經濟會議所の役員は朝鮮總督により任免せらるゝこと
三、經濟會議所の會員は强制たるを原則とし個人會員も認むること
四、道經濟會議所の外に朝鮮經濟會議所を設立し法人組織とすること

經濟會議所 一部の改正

【東京電話】日本商工會議所では來る八十一議會に提出される豫定の會議所改正法案（經濟會議所法）に對する各地方會議所側の要望を取纏め先般……が、このほど大……で更に地方の實情と……加へたうへ、近く會議所……氏が臨時相を訪問して會議所案を提出し一部原案の修正を要請することゝなつた、しかして會議所側の修正要點は次の二點が中心である

一、地方支部會議所の獨立性の確立
一、府縣知事への地方支部役員任免權附與については絶對に反對

滿電、昭和製鋼 社債募集條件

【東京電話】興銀では六日滿洲電業第一回『ぬ號』物上擔保附社債一千萬円ならびに昭和製鋼所第十回社債五百萬円の募集條件を發表したが、うち市場公募は何れも二百萬円である、なほ滿洲電業社債引受シ團は新たに日本勸銀、十五、三和の三銀行の加入を得て十六行となつた

三井鑛山社債

【東京電話】三井鑛山では今後事業擴張の積極的推進に伴ひ、資金調達の一環として今回社債一億五千萬円を限度とする社債を分割發行することに決定、右にもとづき三井銀行では六日同社の第一回物上擔保附『に號』社債二千萬円（第一回發行分）の募集條件を發表した、消化內譯は勸銀、中金各五十萬円、一般公募は千五百五十萬円、地銀三百萬円で條件は四分三厘パー十年、拂込期日十二月五日、なほ同社債發行は三井銀行三井信託が共同受託者としてまた社債引受シ團は三井、興銀兩行が共同代表として十一行五信託のシ團メンバーをもつて構成する

義州堰堤技術委員會

鴨綠江水電義州土堰堤工事はその規模においてわが國はじめての試みであるだけに設計施工に萬全が期せられてゐるが鴨綠江水力電氣開發委員會では過般內地、朝鮮、滿洲の電氣、土木界の權威約廿名をもつて義州堰堤技術委員會を組織し谷口委員長以下內地側各委員は先月末義州の現地視察を終へたのでいよく來る十六日から三日間東京において第一回委員會を開き技術的に慎重な檢討を加へることゝなつた

統制組合法制定
總督府で準備を急ぐ

內地に於ては商業組合に工業組合の兩組合制度に代るべき統制組合法を新たに制定することになりかねて企畫院において立案中であつたがこのほど大體の成案を得、來議會に提出することになつた、この統制組合法が實現の曉は商業組合、工業組合、同業組合等の既存組合を漸次統制組合に改組せしめ從來の商業組合法、工業組合法、同業組合法の三組合法は廢止される模樣である

而して新しく制定される統制組合は本來の事業目的である統制事業および商、工業組合が從來取扱つて來た經濟行爲の二つの業務を運營すると共に、既存組合では統制力の滲透に缺如するのでこれを根本的に是正し、强靱な統制會的な統制機能を附與することになろう、なほ朝鮮にあつては右統制組合法が勅令で施行された場合は勿論一律に適用を受けるが商工省令又は法令で實施される場合は府令として公布すべく目下諸般の準備を急いでをり、これが成行如何は近く實現を見るべき經濟會議所案にも重大な關聯を有するものとして注目されてゐる

大日本電力 解散總會

【東京電話】大日本電力では六日臨時總會を開き既定の同社解散方針を附議承認を得たので來年二月三日をもつて解散することゝなつた

玉井、中川兩船會社國際汽船と提携

【東京電話】戰時下海運業者の經營規模の改善、人的向上がいよく緊要となつたのに鑑み、海務院では、機帆船海運會社の統合を慫慂して來たが、今回國際汽船では右の主旨に基き小船主をその傘下に吸收海運會社統合整理に一役をなすことゝなつた、卽ち同社はさきに小東汽船（資本金四十萬円全額拂込濟）の株式半數を取得同會社との提携の緊密を經てゐるが、さらに玉井商船（資本金七百萬円拂込四百萬円）及び中川汽船（資本金二百萬円內拂込百五十萬円）の兩社と提携することゝなり交渉中の所このほど遞信省の認可を得るに至つた

東亞纖維工業會
設立に一頓挫來す

【大阪電話】纖維統制會設立を契機として、解散を決議した紡績聯合會では、解散と同時に『東亞纖維工業會』設立を決議、在華紡績同業會をはじめ絹紡工業會など纖維關係各團體は直ちに參加方の意思表示をなし同工業會の性格と機能、その政治的手腕ならびに地盤的勢力かつ同會の動向は各方面の注目の的となつてゐるが、最近に至り次のやうな事情から同會の設立に一頓挫を來すに至つた、すなはち新設の東亞纖維工業會は、表面上業界の親睦團體のごとく見られ、これが運營如何によつては纖維統制會の中樞機關となりまた事實上統制會の指導的役割を果し得るものであり、もしかゝる方面に同會が運營されることありとせば統制會理念の遂行に側面から妨害する結果となり、從つて商工省としては同會の設立に關し當初より成行を注目してゐたが最近同會の首腦部に對し積極的に反對意思を表明した模樣で同會でもこれが善後策を檢討中であるがかくの如く主務省が表面的に反對態度を持する以上すでに創立決議を行つた東亞纖維工業會は、この發足を危まれ今後この問題に關聯して纖維業者が如何なる對策に出るやが重視されてゐる

海南島に三保險會社新設

【海口五日發】海南島における損害保險事業は、大東亞圏保險統制方針に順應すべく現地當局で認可を保留中であつたが、五日の當地現地保險總會議で左記三社の新設を認可した

日本火災、明治海上火災、共同海上火災

本社寄託献金

國防献金（十月三十一日迄扱）（陸軍）

一千圓 京城府旭町一丁目一〇 岡崎康一
二百五十圓 京城府元町一ノ一 西川博
二百圓 京城府竹添町一ノ九〇 日產自動車販賣株式會社產業報國會京城支部
二百圓 全北扶安郡白山東拓農場 沈化日
百五十圓 京城府太平通二丁目三〇八 荒卷昌一郎 同正二郎
百圓 京城府旭町一ノ八二 北野肇子

▲五十圓全北扶安郡白山東拓農場李政相▲二十五圓京城府興農町二〇六志方達吏▲二十圓咸南北青郡良家面公立國民學校初里部落愛國班一同▲七圓京城孝柳公立國民學校四ノ二金城練一外八名▲五圓咸南北青郡良家面公立國民學校內浦部落愛國班一同▲三圓京畿道始興郡西面公立國民學校德興部落學友會一同▲四圓京畿始興郡西面公立國民學校陵村部落學友會一同▲四圓二十五錢京城府三角地大丸組假館內金城賀外三名一同▲三圓京畿道始興郡西面公立國民學校鐵山部落學友會一同▲一圓八十一錢平北昌城郡青山面東谷簡易學校兒童一同▲一圓九十三錢京畿道開豐郡豊郊面陵里金松元均、金山伸叙

國防献金（海軍）

一千圓 京城府旭町一丁目一〇 岡崎康一
二百五十圓 京城府元町一ノ一 西川博
二百圓 京城府竹添町一ノ九〇 日產自動車販賣株式會社產業報國會京城支部
百五十圓 京城府太平通二ノ三〇八 荒卷昌一郎、同正二郎

▲五十圓京城府東四軒町五二ノ四三浦直之▲卅八圓九十錢京城府南大門通五ノ六九佐久間▲廿八圓六十一錢京城淑明公立國民學校第三學年兒童一同▲廿五圓京城府興農二〇六志方達吏

▲小計 金三千七百六十八円五十錢也
▲累計 金八十一萬四千二百五円廿九錢

皇軍慰問金
▲累計 金廿一萬九百卅九円九十八錢也

鮮內防空監視隊慰問金
▲累計 金一萬六千四百七十九円廿四錢也

九軍神顯彰金
卅圓 京城府貞洞町基督教朝鮮監理會朝鮮教會一同
▲累計 金二千五百七十五円七十八錢也
▲總計 金百四萬四千二百円廿九錢也

陸運の非常態勢確立
トラック輸送も統制强化
國鐵指導下に統合整備

【東京電話】遞信省ではさきに戰時陸運の非常態勢確立方針を決定國鐵を根幹として全陸上運輸機關を總動員し綜合戰力の强化を圖ることゝなり、全國私鐵、軌道バス事業などの統合を進めて來たが、一翼としてのトラック事業についてもかねて考究中のところ今回國鐵の積極的指導のもとに貨物自動車運送事業組合の統制力を全面的に强化することに決定、七日その內容を發表した、右は現在のトラック業者を統合整備して、人員車輛その他の施設の合理的活用を圖るもので、統合後の事業に對しては適切な育成方法を講ずるが民營事業にして必要不可能な原料地輸送および鐵道貨物の代行を必要とするものについては當面貨物自動車を最て輸送の完璧を期し左の如き措置を講ずることとなつた

一、貨物自動車運送事業組合ならびに同全國聯合會の性格ならびに統制機能を强化し輸送統制の徹底化をはかる
二、府縣を適當數の地帶に分け地帶毎に貨物自動車運送事業の統合を實施する
統合後の民營事業については獨占の弊に陷ることなきやう監督指導を强化するとともに車輛その他の事業施設の整備および輸送能率の向上をはかる
三、鐵道輸送について貨物自動車による代行に必要を認めたるものおよび國家要請度の高い原產地輸送の一部にして民營によつては輸送の確保を期せられぬものについてはこれらの輸送に必要な限度において省營貨物自動車運輸を行ふ

資源科學研究所開所式

【東京電話】昨年十二月八日大東亞戰勃發の日に誕生、未曾有の國家非常事態の中に柴田所長以下斯界の權威が東京青山高木町の研究所に閉ぢ籠つて默々として研究を續けて來た文部省外廓機關資源科學研究所では七日午後二時から關係者約一百名を招待盛大な開所式を擧行した

今夏山西に學徒を派遣して現地資源開拓研究に從事するなど時局下使命達成に多忙な事業に追はれつゝ着々成果を收めつゝある同所では開所式もいまだ擧行しなかつたものである

大和紡が朝鮮へ
新工場を設立操業は明春

【大阪電話】遊休設備利用の點からもまた東亞共榮圏內における國土計畫の上からも紡績設備の大陸ならびに南方移駐が漸次强調されつゝある秋、東洋紡及び大和紡ではそれぐ支那大陸ならびに朝鮮への紡織機移駐を左の如く決定、設備移駐の先鞭をつけた

▲東洋紡 同社毛織工場の毛紡機ならびに毛織機は上海に移駐を計畫中である、さらに同社は一宮工場の毛紡機、三萬三千錘紡機千臺を天津の裕豐紡および唐山、華新紡にそれぐ移駐することに決定した

▲大和紡 朝鮮京城郊外に三萬坪の敷地を買收紡機一萬錘織機百臺（他に五十臺を現地で買收）を內地より移駐した上朝鮮大和紡績株式會社（資本金五百萬円二百五十萬円拂込全額大和紡持）を新設し帆布製造の一貫作業を行ふべく既に許可を得て來年六月までには操業開始の豫定である、なほ同社はこの程大和川染工場（資本金二百萬円）の株式四分の三の肩替りに成功したこと

健康ジャワの建設
全島に醫療設備を充實
小杉視察博士談

【バタビヤ六日同盟】ジヤワでは原住民の體力增强のため當地軍政監部ではラジオ體操の普及や各種運動競技會などを行はせる一方全島に醫療設備を充實して病魔の撲滅に種々努力してゐるが、軍政監部小杉捷一博士は約廿日間にわたり島內の衛生狀態を視察して六日バタビヤに歸還しつぎのやうな視察談をなした

全島を視察してまづ感じたことは住民一般特に構民に衛生智識の缺けてゐることだ、かれらは大概マラリヤ、チブテリヤ、コレラなどにかゝると死ぬものだと定義づけてゐるやうだ、かれらの衛生は平均してはよくなり分つてゐるやうに思はれる、島內の住民については最近當局の住民に對する衛生注意が効を奏し近くかれらの希望によつて一定の場所に收容所を作る計畫である、現在のところ北部海岸一帶の瘧疾地を中心として發生するマラリヤ以外には目立つた疫病はない、ペスト、天然痘、マラリヤ、トラホームなどの疫病に對しては各種巡回醫療が管下各出張所を定期的に巡回治療を施してをりまた目下全島小學校兒童に對してはトラホームの檢査を續けてゐる、島內の醫師の數は非常に少く一般住民はこれまで醫師の手にかゝるといふことは餘程のことでなければ出來なかつた、從つて今後は一人でも多くの醫師をジヤワで必ずことが現下の急務中の急務である、戰爭のために學業を中途にした學生が、現在バタビヤ醫科大學スマトラ醫學專門學校に卒業期を前にして約五十名ある、これらに對しては本年末卒業試驗を施行して合格者は直ちに第一線に活躍させることに決定してゐる、なほバタビヤの舊エクマン研究所は現在官立のバタビヤ衛生試驗所と改名、傳染病病源ビタミン檢查、水質檢查、藥劑の効率判定などを行ひまたバンドンのパスツール研究所でも血清ならびにワクチンの製造が盛んに行はれ製品は南方各地に送出されてゐる、これらの製造研究等がいづれも熱心な原住民研究者の手で行はれてゐることは心强い限りである、邦人醫師の進出と相まつて健康地ジヤワの建設はいよく拍車づけられよう

日本海汽船四分

【東京電話】日本海汽船では六日決算重役會を開催、當期利益金處分案（配當年四分前期無配）を查定、新京に支社設置に伴ふ定款變更の件とともに二十四日の定時總會に附議する

隨想錄

十一月八日、大詔奉戴日を迎へて我等は昨年十二月八日のことを想起し轉た感慨の無量なるものがある▲あれから十一ケ月、あの日、あの朝のラジオ放送を聞いて誰がよく今日の大戰果を豫想し得たらう、日本はそして日本人は慾も生死の關頭に立つた▲どんなことをしても闘ひぬかねばならぬとの一念に發奮蹶起、三千年來の祖先から承けついで來た血潮の高鳴りに淚を流さなかつた者が一人でもあつたらうか▲御稜威の下、忠勇なるわが將兵は陸に海に空に驚くべき戰果を擧げた、闘つた、皇軍は強い、その頼母しさが判つて來るにつれ銃後の皆かでも心の弛みが來てはゐないか▲食糧がどうの、日常品がどうのといふやうな身邊のことに氣がつく、國が戰時する、宛然戰前と同じ氣持に逆轉しつゝあることを反省せねばならぬ▲身も魂も皇國に捧げんことを誓つたあの朝の決意に動搖を來してゐるものはゐないとしても相次ぐ勝戰にも拘らずじりくと立ち上らうとしてゐる米國の現狀に目を蔽うてゐる者がありはしないか▲あの天文學的數字を並べてゐる米國の生產擴張は無論相當の割引を要するが、然しこれを紙上擴兵として輕視することは斷じて許されぬ、侮れず侮らぬ心、これが肝要である▲戰爭は資材だけで勝てるものではない、と同時に資材を無視した精神力だけでも勝てないこの二つの合一完成した者の上にこそ最後の勝利の榮冠は與へられるのだ▲敵は海の彼方にゐるばかりでなく自分自身の心の中にもあることを忘れてはならぬ。

京日俳壇 高濱虚子選

三井寺のシテ仕る月今宵 大邱 吉津園女
[illegible]へし声よく鳴る十三夜
秋江に抱かれ故郷小さきよ 京城 [illegible]
故郷に似てゐる村や秋袷
北漢の山ふところへ詣かな
手入せし見事な松や國旗出す 船橋 松岡伊佐緒
鷄の中卅現はれて夜やあくる
秋晴やまだ稚なる稻の子等
湖に佛具を洗ひ紅葉寺 興南 十川せつ女
秋晴や國のはづれの牛開市
腰に子をあやしつ稻を運びけり 京城 北川左人
病院やバカナテ太るたのしみに
銀杏散る森緑先生葬儀かな [illegible]

文化だより

◇翼十周年記念歌會 廿三日午後一時から府民館で開催、出席者は八首一首（愛國短歌）を十四日まで府內元町一ノ一二塚原健太郎氏宛送附のこと
◇『翼の凱歌』推薦 東寶映畫社作品『翼の凱歌』は四日附で總督府學務局撰定の兒童生徒向映畫に指定された、理由は日本的家族愛の美しさと我國航空技術の優秀さを巧みに表現してをり現下兒童生徒の教育上有意義であるといふにある
◇朝鮮映畫製作會社撮影所人事のうち一部が次の如く決定した 森田樹（錄音係長）梁柱南（編輯係長）村上理（照明係長）崔重淳（現像係長心得）
◇京城公立職業學校の展覽會 京城興町の公立職業學校の作品展覽會は八日（日）午前九時から開催、本年は展覽品の一部を卽賣する

城寶樂劇隊府民館進出

近來頓に人氣を增して來た城寶樂劇隊は新たに各レコード會社から選拔した歌手を特別參加させ、趣向にも生鳥色をふんだんに盛り、來る十八日から三日間（晝夜二回）府民館に進出する、出し物は三部に分れてゐるが特に第四部唄と踊の『城寶傑作集』全十六景が期待されてゐる

近作油繪三人展

半島洋畫壇の中堅的存在として將來その活躍振りが期待されてゐる沈亨求、李仁星、金城仁承の三氏が年一回の恒例により三越會場で『近作油繪三人展』を十一日から五日間開催する

不連續線
冬は近い

秋とはいへど、もう冬は近い。

街路樹の銀杏の葉が、吹く風に枝を離れて、さらくと舗道に躍るを見ても、蒼空を孔然と區切る北漢の山脈の白さを仰いでも、悲愁とした感觸を覺える。

かうした時、それが今までであつたなら、たゞ冬仕度を急げば濟んだが、今は違ふ。

北の海に、忍び寄る冬と闘ひ、襲ひ來るべき敵に備へつゝある勇士を思はねばならぬ。

慰問袋作るに好季節である。

文化
銀杏大樹（上）
佐藤武雄

近頃カロリーといふ問題が常識化されて、婦人雜誌とか或は隣組の話題に迄のる様になつて、何でも彼でも榮養上に必要なカロリーを攝取すれば、我々が何等障碍なく活動して行ける様にいはれてゐる。これは確の一面で、成る程その理論は間違つてあるとはいはないが、然し猶ちさうばかりでもない。他の一面がある。食卓に盛られるものには、榮養料理のカロリー計算も必要であらうが、趣味嗜好に適した様に調理する事も必要であり、食卓には一家團欒の調味料が多分に加はつてゐる事も論かである。近頃の様に時局の關係から望む物が入手難である際は、主婦の食膳に對する苦勞も選だしいものがあらうと察せられる。筆者は幼少の頃父を失ひ、極めて嚴しい祖父に育てられたもので、小さい時から食膳に向つて食事のうまいまづいを口にしたり、まづさうに食事を攝つたりした際はひどく叱られたものである。習ひ性となつて、食物の小言を食膳に向つていつた事はない。

京城も町外れの住居、それに家と學校との毎日の通勤路が極端に狹い、その間に商店もないから、左程目立つた變化が物を買ふ上に起つて居る事は目の當り見る事は少いが、稀に町に出かけて見ると、何を買つて居るのか知らないが、なかく行列買物の盛んなる事が目につく。そしてこの反面に夥しい『闇』が行はれる可能性も察へられるし、又事實行はれて居るであらう事も察へられて、自分の心を暗くした。

一體かういふ現象は支那事變以來戰備の擴張、生產力擴充、國民生活の安定、卽ち國家總力戰體制確立の爲に、色々の法令が相次いで定められ、殊に昭和十四年九月第二次歐洲大戰勃發に伴ひ、經濟關係の法令は更に强化され、配給統制の問題がやかましくなつて以來の事である。國家が配給統制を行ふ事は、低物價政策を堅持し、一人の殘剩遊食を許さないと共にすべての人に生活必需品を確保し生活の安定を得せしめ、銃後活動の萬全を期するために引いては聖戰完遂に副つての邁進への手段である事は云ふ迄もない。

"不安なき投資"
大東亞戰勃發せらるゝも株界は常に其の株價一段と强化す。而して戰局の進展に沿ひ投資の最善方針で優良株式への投資は常に絶對不安なし。優良株式說明書贈呈
大原證券 京城府明治町二丁目 電話本局代表⑤5131番

化膿性疾患に 強力リベール錠 [illegible]

腎臟疾患 危險なる尿毒症、高血壓に推賞せらる 病的蛋白の顯著なる減退は醫家の齊しく驚嘆せらる所にして全國官公立病院指定御採用の榮譽を擔ふ アルワチン 日本藥品洋行

神經痛 リウマチス劑 アトカルミン錠 1瓦10 8瓦40 6瓦60 其他

腸 全國官公立病院御採用品 乳酸菌製劑 下痢、消化不良 腸カタル、便秘等 總べての腸胃諸疾患、特に乳幼兒の消化不良、緑色便に廣く賞用せらる エンテロノン 日本藥品洋行

原料香水 よいかほりの永く保つ オリヂナル香水 名香三十八種が活々と調和している花精そのまゝの感じの香水！ 本舗 株式會社 安藤井筒堂

新發賣 簡便・爽快・長時間有効 濕布に エキホス粉末 エキホス姉妹品 包裝 100瓦 三〇瓦 今般エキホス姉妹品として發賣したる本劑は專らその藥効並に持續時間の永續に留意して製造せるものにして用法も至極簡便安全なる粉末濕布藥なり 特徴 一、長時間有効なる事 一、使用法簡便にして非常に爽快なる事 一、皮膚炎を起す等の副作用なし 一、價格も低廉なり 主治効能 感冒、肺炎、肋膜炎、氣管支炎、扁桃腺炎、中耳炎、ロイマチス、神經痛、打撲痛、捻挫等 發賣元 株式會社 武田長兵衞商店 株式會社 鹽野義商店 製造發賣元 二巴合名會社 A-PE33,6S

商業登記公告

[illegible]

英米俘虜の勤勞（上）鐵工場内における俘虜の旋盤作業（下）收容所より隊伍を整へて出勤……（向ふ英米俘虜……檢閲濟）（朝光）

作業始めも日本語
嬉々、働く俘虜達
恩威に心服の日常生活

半島のど眞中にイギリス兵が濠洲兵が寒しく働いてゐる、俘虜だ―こんな現實を僅か一年前に誰が想像しただらう、うその文化の上に築かれ世界最強を豪語した英國殘滓の一斷面である、朝鮮軍出入記者團は五日午後、朝鮮軍報道部學陸大佐、俘虜收容所々長野口大佐に引率され、俘虜の生産作業振りを見た……作業所を訪つたり、口髭をのばしたり、上衣を脱いで半裸になつたり、色とりどりの恰好をしたからだの大きい俘虜が、夜々として生産に從事してゐる、彼の制裁が酷く目を引く、黙々と働く姿はなんらの變ひもないやうだ

去る九月廿四日京城に移いた俘虜達は收容所でぢつとしてゐるよりも働く方が體のためにも良く、俘虜將校達も働くことを希望し監督作業に出てゐるのだ、敵の兵隊も意欲するとしないとに拘らず生産擴充に働くこの現實こそ、近代戰の特色を現してゐる

これ働く俘虜達の日課は朝八時半に收容所を出發し、作業を行ふのであるが、この間晝食の外に午前、午後に各十五分間の休憩があり、午後のオヤツには支給パン、煙草等が配給されてゐる、午後五時から五時半までに作業をやめて歸所するのであるが、日課は全體となり洗濯したり散髪時間が與へられてゐる、食事はパンと牛の館のスープや野菜の外は日本の兵隊と同じ食糧を與へてゐる、やがては監督の『指揮』や『作業始め』等の簡單な日本語がわかり、眼と見守る半島警備員の言葉に從ひ心から喜んで働いてゐるので、わが帝國の八紘一宇の大精神は俘虜達をも心服させてゆくのだ

帝都で『徴兵制祝賀の夕』

【東京電話】昨年内地朝鮮の諸行事により完成した朝鮮の『君と僕』をめぐつて關係者一同により『君と僕友の會』が結成されたが、同會では朝鮮にも徴兵制の施行せらるるのを記念し併せて『友の會』結成一年を迎へるに際し陸軍省報道部、映畫界、協和會などの積極的後援を得て來る十五日夜東京神田の共立講堂において『徴兵制祝賀の夕』を催すことになつた

なほ當日は講演のほか永田玄次郎氏の獨唱、またこの催のため態々上京する洪影なども挨拶に出る筈

日緬間の電報取扱十日から開始

【東京電話】わが國とビルマとの電報取扱が來る十日から開始されるが、假名文字による和文電報とローマ字で書いた日本語の和文電報が使用されビルマ側の取扱地は差當りラングーンに限られてゐる

なほ料金はジャワ宛電報と同樣一通につき和文は本文十五字まで三円以上五字増す毎に一円、歐文は三語まで三円六十錢以上一語を増す毎に一円二十錢となつてゐる

愛國班の淸掃奉仕

[illegible]町會の全愛國班員一同は七日午前十時から町内に總出してモンペ姿も凛々しく、箒や笊を手に折柄の寒風を物ともせず町内を隈なく淸掃、または隈籠された溝等の掘浚し作業に三時間の勞汗奉仕を行つた

戰鬪後の猛訓こそ皇軍勝利の賜物
大戰果發表の日 日暮少將語る

【東京電話】僅か三ケ月間に敵潜水艦二十一隻、船舶二十四隻を撃沈といふ大戰果發表のあつた七日午後澁谷原宿の海洋少年團に元水路學校長日暮豐年少將を訪ねて帝國海軍潜水艦の活躍ぶりを訊く

潜水艦乘りの苦心は實に『隱忍』の一語に盡きるのだが敵の船艦撃沈がわれに屬してゐるといふ發表を見てつくづくわが國民性がこの『隱忍』潜水艦戰鬪に適してゐるのだといふ確信を深くする次第だ、昔からわが國の百姓の方が下手だといはれてゐるが、私はその方がいいとさへ思つてゐるのだ、これが實に黙々としてあらゆる苦心に堪へる潜水艦戰にはもつて來いなのだ、日常の食物も満足なものがなくなれば罐詰ばかりで晝間のうちに姿を消し夜になつてはじめて海上に浮んで空氣を吸ふといふ戰鬪間の苦心はさることながら全海戰を通じてのその猛訓練の方が實戰より遥かに苦しい、また演習前よりも演習後の方を訓練するのが平常の訓練なのだ、これが帝國海軍の精神力を培ふのだ

私は以前吳で警備戰隊司令官をしてゐたころの潜水艦の訓練は實に强烈なもので普通の晝夜を分たぬ連續訓練で夕刻夜中、明け方と三回も潜水艦を襲つて來る、潜水艦の方も潜水艦の方も一時間とろくく休むことが出來ない艦間は基本訓練と兵器、艦の手入れ、碇泊中はまた忙し

といふのは出發準備の完璧を期しての訓練で『月月火水木金金』の通りの訓練が一晝夜になつても同じやうに戰鬪の後

偲べ將兵の勞苦
潜水艦育成の權威者 熊岡中將語る

【東京電話】無敵潜水艦の赫々たる戰果について、かつてわが無敵潜水艦育ての親、末次大將が潜水戰隊司令官當時幕僚參謀の要職にあつて潜水艦參謀、潜水學校長を歴任した熊岡中將に聞く

敵潜水艦二十一隻撃沈とは素晴らしいね＝それに飛行機と敵艦艇の嚴重な護衛を冒して敵輸送船三十餘隻をやつたのは相當苦心がともなつたことだらう、現下の日米前哨戰にこのやうな輝かしい戰果を擧してゐることは、來るべきわが勝利に寄與する所まさに甚大といへよう、卓拔せる訓練と技倆とが相まつてわづか三ケ月間にこのやうな顯著な成果を生んだが現在印度洋、太平、大西兩洋は敵英米の死命を制する重大な生命線だ、この生命線を侵害し脅威してゐる潜水艦の苦心には筆舌につくせぬものがあるのだ、今後も海上輸送戰はつゞけられるが、わが潜水艦に期待するところは實に大きい、しかし相次ぐ皇軍の戰果に國民の感激が慢性になるやうなことがあつては絶對にならない、同時に國民は將兵の勞苦を十分偲んで頂きたい

文人代表一行十三日に解散
歸路朝鮮文人協會員と交驩

【東京にて寺田特派員發】大東亞文學者大會に參加した各國代表は十三日京都において解散する筈であるが、滿洲國及び中華民國代表十餘名は十四日朝釜山上陸『あかつき』或は『のぞみ』で北行する途中同日午後京城に立ち寄ることになつた

兩國代表が京城下車を思ひ立つに至つたのは大會席上における朝鮮側代表の活氣ある言論に動かされた結果であり入城の上は朝鮮文人協會員等と交驩、翌十五日は府内を見學、同日午後の列車で新京に向ふ筈である

一行東大等を參觀

【東京電話】土浦に若き海鷲の猛訓練を視察多大の感銘をうけた大東亞文人の一行は七日午前九時半東京帝大に赴き石井庶務課長の案内で校内をくまなく參觀し引續き大塚の女子高等師範學校附屬高女附屬國民學校の授業を視察して、わが國教育施設の完備と學徒の熱心な勉學ぶりに感歎の聲を放ち十一時四十分引揚げた

一行は正午から丸ノ内工業俱樂部において催された東京市招待午餐會に臨んだ

勿體ない生活 實踐常會放送

【東京電話】明日は十一度迎へる大詔奉戴日、昨年のいま頃の重苦しい氣分に較べれば、いまははつきりきまつた目標、大東亞戰爭完遂に向つて一億國民はただ邁進するのみ、とくに奉戴日には一層承詔必謹の精神に徹するとともに大政翼贊會がさきに發表した『奉戴日實踐事項』を勵行しよう、十一月の實踐事項は『勿體ない生活の實踐』で一粒の米、一片の炭、一燈の光りも宏大な御恵の限りない努力のお陰であることを思つて『勿體ない』の氣持を忘れず實踐すべきである、なほ今七日夜七時半からは詩人組長で知られた東京市杉並區荻窪三ノ三九尾崎喜八氏の宅で農林大臣井野さんも飛入りの常會の模樣をラジオで放送し、明朝は七時から大政翼贊會相川實踐局長が大詔に關する講話を約十五分間放送する

"遵法"概して良好
各長官が語る街頭視察の感想

街へ遵法を呼びかけて戰時商道の指導に自ら乘り出した宮本法務局長、原高等法院長はじめ司法部の長官は各關係檢事の案内で六、七兩日、本町通を中心に鐘路、南大門、明治町等の各商店を巡歷して公定價の表示および商品規格の實際について檢察指導を行つたが、七日午後一時長谷川町公會堂でひらかれた食料品小賣商業組合に臨席した各長官は交々次のやうに街頭視察の模樣と感想を語つた

宮本法務局長（鐘路一、二丁目）和信をはじめ綿布店等にやつてゐた、多少價格表示に遺漏のあつた店も發見されたが概して悪くない成績だ、食料を重點として文房具、靴といつた方面にもよく目を通してみたが一般商人は大分緊張してゐた

原高等法院長（本町一、二丁目右側）各の遵法ぶりをよくみたいと思つたが二日目で大分商店側も氣をつけてゐるので思つた通りの有様はみられなかつた、一々拶いたが皆よく正札も附けてゐるし遵法週間中といつた氣構へが充分窺じられた

增永高等法院檢事長（本町一、二丁目左側）明治屋へ入つたら婦人連が石鹸の切符を買ふために黑山のやうに店内に押しかけてゐる樣を見せられて驚いた、私が行つたら婦人連が忽ち散つてしまつたが、お氣の毒なことをしたと思つてゐる、こんな姿は他の店にも澤山あつた

喜頭京城覆審法院檢事長（本町三、四、五丁目）時間がなくてゆつくり見られなかつたのは殘念だつたが、何れもよくやつてゐたやうに思ふ、ある雜貨店では正札をつけずにゐて警察官から叱られたが、半島人の店主が出て來て『倅が病氣でして……』と言譯をしてゐたが倅に事寄せて價格表示を怠つたといふわけだ、そのほか概して成績はよろしい

水野京城覆審法院檢事長（三越、京城驛間）こんどは檢察ではなく指導が目的であるから豫め私達が行くといふことは業者の方も知つてゐた、そこで業者の方も充分注意して居つたから大して違反は發見されなかつた、しかし價格をしても未だ改めない商店があつたらそれこそ心懸の悪い商人だ、また商人は全く頭がよいとでもいふか平素睨んでゐた商店でもこの日ばかりはむしろ日頃のよい商店よりも成績を上げてゐたがどうかと考へさせられる、一般客もこれからはしく惡德商人も申告し、警察も面倒くさがらずに直ちに即決處分にでも附すやうにすれば追々街の小惡は矯正されて行くだらう

山澤京城地方法院檢事正（鐘路一、二丁目）私がよく分局の視察を行ふときには實によく事務室が整備されて明るい氣がするものだが、今度の街の視察行もよく、それに似た感じがした、商店で今まで間違つてゐたことが全部整理されて規格も價格表示の方法もまた店内の應係も大變よろしかつた

ある店では三日前から徹夜で準備をしたといふことも聞いたが改めるといふことにおいては決して悪いことではない、然し週間後においてこの緊張を忘れ違反を冒した際には容赦なく處罰する方針であるから各商店も充分週間中に行つた誠意をそのまま忘れずに續けて貰ひたいのである

"高句麗の華"を再現
壁畫模寫の完成近し

【平壤電話】世界考古學界の中心話題をさらつた平南中和郡東頭面高句麗古墳の壁畫は朝鮮古蹟保存會の奔走で東京美術學校講師小場恒吉氏の手によつて模寫を急がれてゐたが、この程第一號古墳の分の殆どが完成された、昨年九月から模寫にとりかゝつて一年有餘、その間自ら炊事道具をさげての自炊生活を營みながらただ模寫に精魂を打ち込んでの作品だけあつて彩色淋るその華麗さは高句麗文化の精髄を生々と再現してゐる

小場畫伯に模寫中の勞苦を聞へば『自分の趣味です……』と言葉に謙遜し、畫伯に代つて小泉平壤博物館長が

古墳内は濕氣がひどく模寫を卅分も續ければ畫紙が水に浸したやうにずぶぬれになつてしまふのです、繪具が思ふやうに走らぬのでその都度壙外に持ち出して太陽に乾かした次第です……と並々ならぬ勞苦を語つた

畫伯の説明によれば數十基の古墳が何れも壁畫を有するが、殊に本墳（第一號古墳）は保存良好、當代繪畫の好模範とならうが、葬主、築手ともに不明で繪具も變色のためその名も判明せず約六、七種を使用してゐる、殊に朱は鮮江良質我が藤原時代のものと同一のものとして今日に傳はつたものである『入口東側王殿に文武石人ある如く壙室入口にも武人を畫く、これは恰も佛寺に二王があつて守護するのと同一な意味で此圖は佛像の如く頭に円光があり足に蓮華を踏み多分に佛敎の影響をうけたる圖樣を表してゐる』といふ【寫眞＝完成した司神圖】

膝つき合せ"遵法"
京城商議、業者の懇談

京城經濟統制協力會が主催して遵法運動の第二日、七日午後一時から京城長谷川町公會堂で京城食料品小賣商業組合員凡そ五百を集めて講演および座談會が開かれた

會場には宮本法務局長、原高等法院長、增永同檢事長、喜頭京城覆審法院長、水野同檢事長、山澤地方法院檢事正、そのほか高等法院齋藤檢事、法務局黑瀨刑事課長ら出席

杉本地方法院檢事が講師となつて經濟取締の現狀について説明、業者の能勝を衝いて遵法の理念を指摘せた、開會に際しては惡積京城商工會議所會頭がまづ起つて挨拶を述べた後業者に遵法への協力を求め、續いて杉本檢事の講演、それより自由懇談の形式で檢事對業者の腹藏ない意見の交換があつたのち同三時商業道德綱領を會員一同が朗誦して散會した

なほ八日午後一時から引續き同果業者を集めて伊藤檢事の講演が行はれる【寫眞＝經濟協力會の講演會】

徴兵實施に備へて
全鮮大和塾會員を特別錬成
趣旨普及に協力させる

徴兵制實施を間近に控へ、關係各方面ではこれの實施準備に全力をあげてゐるが、朝鮮司法保護協會では、これに即應すべく全鮮大和塾にその趣旨の普及に奉仕活動せしむること〻なり、この準備のため各大和塾から優秀會員七十餘名及び保護司十餘名を京城に招集八日から十四日まで京城大和塾において鍊成させ朝鮮軍當局、城大その他からの講師を招聘し軍の訓練、講義、坐禪、見學等の鍊成を行ひ皇國兵制の正義と徴兵制度の趣旨精神を體認せしめ併せて皇國臣民としての資質鍊成をはかること〻なつた

朝鮮みやげ ハンカチ工藝品 大和

勝抜くための遵法【下】
本社主催座談會
心せよ闇や流言 兒童教育にも響く
一億一心決意の秋

和田 露店などで賣つてゐる菓子には規格を考へてゐないのが多いのです

本社 結局闇の問題に付て業者消費者双方に罪があるのですね

杉本 業者の方は全面的に國家の配給機構の一員だといふ認識を持つて貰ふことです、お得意重點とかいふものも行き過ぎるととんでもないことになる、ある菓子屋では昨年の秋まで入金のあつた以外はとか、電話が本局管内にある家でないと賣らないといふが如きは買占め露天商人を保護するためとばかりは思へない、そこに不公平がある

和田 私の所では配給は店員に委せずその方の幹部の決裁を得てやる譯です、品が足りないのに消費者は多い、切符制になれば撥ね上げるのではないかと思ひます

本社 物が足らん、何が無くなるなどといふやうな流言―デマが何處からか出て消費者が妄動するのではないでせうか

飯塚 砂糖は相當入つてゐるがそれが切符制になつてから年齢入側の砂糖購入が激増した、その砂糖が闇に流れてゐるのです

杉本 砂糖が、醤油が、何が……といふやうに噂が出る、或富裕の家の天井に米が隱してあるといふ噂が出た、正體を突いて見ればデマだつたといふ珍騷動があります

本社 國家經濟上の流言蜚語について八木さんお話し下さいませんか

八木 決戰下日本の經濟の部屬がどうだ、生産力がどうだ、どうだといふやうなデマが出ると、それが外國に傳はる、それは國家的に非常に有害であるのです、嚴重取締らなければならない

本社 女學校や病院の便所等にデマ的落書があると聞きますが

杉本 相當惡戲的落書があるやうですが、たいしたことはありません

島田 業者がどうの、消費者がどうの、デマがどうのといつても、所詮はすべて國民教育の問題に歸すると思ひます、教育は今の問題からいへば二際から自覺の感があるが、教育の力を持つて國民教養に盡し、各々の自覺を振起しなくてはならない、この道は前途遼遠ではあるが、先づ子供から教育することである、そのためには家庭で不正なことをしてさも誇らしげに話すことは純眞な子供に大きい悪い影響を與へ法治國民として完全な者には出來ない、そこで家庭から自由主義的な利己的思想を取り去らなければならない、これは國家的な大きい問題です

本社 小磯總督は道義朝鮮の確立を切望してゐられるが、その朝鮮における思想動向はいかがでせうか

八木 今日別に憂ふ思想的なものはないやうです、一日も早く自分達の地位を向上させようといふ希望が强く殊に徴兵制が布かれてからは義務教育をと願つて、皇國臣民として御奉公したいといふ純眞な熱意に燃えてゐるやうです、その熱誠と一緒にすべてに明るく正しく二千四百萬が總力を結集して皇國に御奉公させなくてはならぬと思ひます

本社 そこで半島人の子女を日毎教育してゐられる宮村さん―

宮村 理窟抜きに子供の教育は皇國臣民としてやらなければならないと考へてゐます、皇國臣民になることは日本的生活に入るにあると思ひまして、國語の普及は勿論茶道、生花等により教養を深めると一緒に、日常生活上の規範とか國の法律とかも正しく守り從ふ國民に育てたいと努めてゐます

語る人　八木總督府保安課長、島田總督府刑事課長、杉本京城地方法院檢事、飯塚京城食料品小賣組合長、和田和信取締役、宮村淑信女學校長、伊達平野夫人、椎木美代子日ノ出商行主【本社側】編輯局總務、社會部長

本社 では女主人として店員を如何に導いてゐられるか又、本町通に店舗をもつて商家婦道の中においてどんな遵法道義の實踐をされてゐられますか椎木さんに―

椎木 まだ主婦の認識が足りないと思ひます、店員の指導も主人自體がよく時局を認識してやらなければ駄目です、そして使用人ばかりではなく主人自身が町會の隣組會にも進んで行くことです、私共ではいつもそれを實行してゐます

島田 國民の生活と法とは一體であるから國民が素直に法に從ふやうになるためにはまづ道義が大事です、遵法といふことは國家のあらゆる活動になる、今日が一番遵法實踐の試煉の時だと考へられます

本社 では最後に黑瀨課長のお話を伺ひます

黑瀨 遵法といふことは結局國民の問題です、國は法がなければ存在しません、日本の國法は徹頭徹尾遵法が基本であつて法律のあらゆる源泉になつてゐる、日本國民として當然守るべきことであつて、天皇陛下の皇道を扶翼し奉るの道である意味において遵法といふことは嚴肅な氣持で考へるべきものであります、かつ戰捷の目的を達するためには色々の戰時法令が出來ます、ドイツが第一次大戰で敗れたのは戰後の秩序維持が萬全でなかつたゝめです、戰捷のためには自分の利益等を考へず所謂一億一心法に從つて行く氣持を作らなければいけない、昔話にもある通り鄕に入れば鄕に從へで定つた國法には自らをその中に繫置にけこまして行く樣にしなければなりません

本社 長時間に亙つて有難うございました、ではこの邊で……

徴兵保險獎勵

【釜山】府では一般貯蓄と相俟つて徴兵保險及び教育保險の獎勵に大童となつてをり、このほど部内本年度加入額五十萬圓に達してゐる

夏川茶舖

晩秋の野で大巻狩
本社主催の狩獵大會

山野に銃後獵人の心身を鍛錬して戰時國策の價獻を翼摶すると共に得たる羽毛皮類物を軍に獻納したいと本社主催『第一回全鮮狩獵報國大會』は來る十五日京畿（水原以南）を皮切りに忠南北の山野を獵場として展開されるが、特にこの大會には本社の大優勝旗がかけられ晩秋の大空に飛び立つ獲物を狙ふ一大巻狩が繰展げられることになつた

なほ希望者は來る十四日までに參加金二円を添へて本社事業部へ申込めばよい

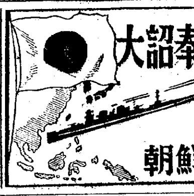
大詔奉戴記念預金
朝鮮殖産銀行

日・伊・比 大拳闘
戰決の題話
金剛 金基煥　梁政模　金振用　白井登
ジョイ・イーグル　ベビー・ゴステロ　ジョセフ・ペルデイ
11月8日（日）京城運動場庭球場 正十一時開場

骨の病
セキズイ炎　骨膜炎　關節炎　カリエス
手足不自由歩行困難骨くされ膿たまるシビレ痛む骨が曲る何れも永い病で色々と心配されてゐる人に一手相傳の良藥あり 京城日報で見た旨申越次第説明書無代で進呈します
明石市相生町郵便局東 長壽園本邸

廣重小兒科
醫學博士 朴容來
京城府鍾路六丁目 電話光化門③二一五六

準禁治產宣言
本籍京城府新堂町 大正拾年生 山本天求
右ノ者ニ對シ本件申立ニ付昭和十七年十一月四日準禁治産ノ宣告ヲ爲シタリ
昭和十七年十一月四日 全州地方法院群山支廳

忍苦と頑張りの戰ひ
戰ひは、太平洋をはさんで忍苦と頑張り合ひの段階に入つた。勝つためには、理窟はいらぬ、ただ頑張つて、頑張つて、頑張り通す、それだけが必要なのだ
赤玉ポートワイン 本舗 株式會社壽屋

酒井婦人病院
京城府水標町一丁目八十七番地 電話本局②〇〇一八番
院長 七島赤道 自宅（本）三三〇三

咳にパラコニン散

一度習へばメキメキ上達する
珠や指の動かし方から敎へる上達手引書
早く確實に珠算の覺え方
特價金壹圓也 送料十二錢
東京書院 東京市杉並區下高井戸 振替東京一八八三

病毒で困る人へ 私の治療藥を敎へます

特價書籍と月遅雜誌の特約販賣店募集 カタログ進呈

公告
當會社ハ去ル九月三十日臨時株主總會ノ決議ニ依リ資本金ノ二分ノ一ヲ減少シ株式ノ二分ノ一ヲ消却ノコトト相成候ニ付テハ株主及質權者各位ハ本日ヨリ來ル昭和十八年二月十日迄ニ御所持ノ全株券ヲ當會社ニ御提供相成度此段公告候也
追而二分ノ一ノ株式ニ對シテハ來ル十二月一日ヨリ拂込額ノ全額ヲ拂戻候也
昭和十七年十一月八日
京城府[illegible]町百貳拾七番地
弘中商工株式會社

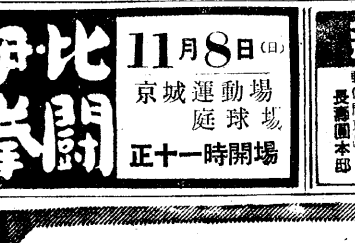
シマズ イタマズ
ロート目薬
適應症 結膜炎 角膜炎 トラホーム 疲勞眼 學校近眼 眼瞼緣炎 麥粒腫等

愛兒を丈夫に
財團法人理化學研究所のあまいビタミンADです。弱い子は丈夫になり、丈夫な子はより一層元氣になつて病氣などなかなか寄せつけなくなります
二月量 二圓五十錢

簡單な育兒のコツ・本劑を毎日一球
糖衣 理研ビタミン
販賣元 株式會社玉置商店

石綿パッキング
保溫・耐熱 防火 工事施行
ゲージブロック 中國精工株式會社製
材料 精度 本邦最新最優秀品 製品向上ノ爲ニ 是非備付ヲ乞フ
型録進呈 納期敏速
京城府古市町三四 電話本局代表八一〇六
辰巳商事株式會社

慢性胃腸病に アルス胃腸藥

キムチの憂ひ解消
府が親心・一人當り卅匁を斡旋

唐辛子

半島名物漬菜の漬物が始まり巷の家々まで盛んな主婦の活動ぶりを見せて漬冬來るを思はせる

朝鮮人家庭の主要副食物たる漬物用唐辛子の使用量も年々莫大な數量にのぼるが漬物季節を控へて京城府內の昨今の唐辛子の入荷出廻り狀況は時局柄、輸送關係その他の逼迫から支那、內地方面は勿論他道からの入荷も少く價格等の關係から市中出廻りも例年に比し著しく減少の傾向にあり業者も買入れに相當な苦心を拂つてゐる模樣である府內の唐辛子の配給業者たる中賣唐辛子配給統制組合は現在二十數名に過ぎず一商店當り平均六町會の配給區域を擔當する不便さであり配給は季節の關係から極めて短期間であり、各町會內に臨時配給所を新設するが如きは到底不可能で府民の利便と配給の適正をはかるため、京城府では今般唐辛子の配給に乘出すこととなつた、方法は各町會內に現品を持込み期間を五日間として配給の円滑を期するもので今回朝鮮人家庭用として第一回唐辛子配給割當量は二十萬斤と豫定されて 一人當り大體『一人當り三十匁』が公正に配給をみることゝなる

已に買入濟みの者には配給を行はず、愛國班長に調査せしめ一部に偏在することを防ぎ配給日における行列買の混亂を防止するため豫番制を採り必ず愛國班長の手など公正配給に萬全の親心をみせてゐるが內地人家庭の希望者においても數量を限定め、申込めば漬物シーズンを控へて京城府の親心に愛國班の感謝をかつてゐる

歩け！歩け！
素砂のヨイ子供達鍊成

明日の皇軍日本を擔つて起つべき少國民の鍊成に素砂國民學校では六日午前七時正門を出發、四五六年生は全コースを徒歩で一年から三年生までは汽車で永登浦まで行き途中は徒歩で京城へ徒歩鍊行軍を行つた

朝鮮神宮大前に皇軍の武運長久とよき日本國民として起つべき將來の日を祈り市街を見學後午後四時京城發列車で五時素砂に歸着した

隊員の鍊成へ
上田青年隊長の熱意

元町二ノ廿七上田俊介氏(四〇)は昨年四月同町青年隊長に就任したが隊員二百の殆どが半島青少年であるのを知り、この隊員を眞の皇國臣民として晴れのお召までには立派に殉國盡忠の精神を把握させねばならぬと毎日曜日午後七時から元町國民學校に全隊員を集め精神講話を行つて軍人精神を鼓吹、時局の再認識を促してゐる

さらに日頃の訓練につき反省を促す懇談會を開き、青年隊の向上を圖るとゝもに近日中には銃百挺を購入し本格的な教練訓練を實施させることになつた

また町內道路清掃には一日もかかさず隊員の陣頭に立ち率先範を垂れ、隊の鍊成に盡瘁してゐる

『朝鮮映畫』逞しく新發足
きのふ創立總會

朝鮮映畫株式會社創立總會は七日午後五時から朝鮮ホテルで倉茂朝鮮軍報道部長、海軍武官府松本大佐、穗積商議會頭、總督府側から關係、津田、大家三部長臨席、鮮行關係者百五十餘名參席の下に開催式は國民儀禮に次いで田中社長の〝聖戰下、我等映畫人はたゞ映畫を通じて銃後國民を指導せんことを期す〟と映畫人の進むべき決意を表明したのち來賓の祝辭があつて宴に入り朝鮮映畫界の名星文藝峰さんをはじめ知名映畫人の演奏ののち同七時ごろ終了した

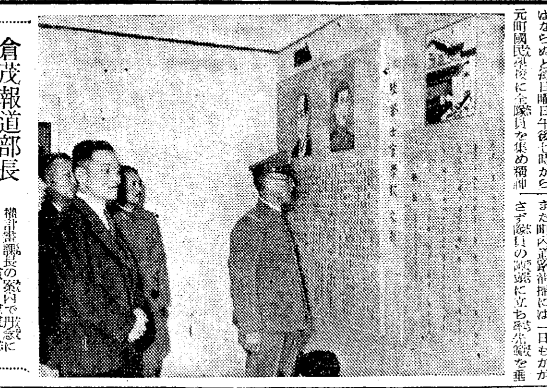

倉茂報道部長
徵兵記念展觀覽

徵兵令施行を間近にひかへて徵兵制實施記念展が一日から八日まで鐘路和信七階で開催され一般の人氣をあつめてゐるが七日午後三時頃倉茂報道部長として府民に馴染みの深い倉茂少將がひよつこり會場に姿を現はし横井總務課長の案內で熱心にみて廻り、軍神岩佐中佐、加藤部隊長ら戰死者の遺影、遺品の前では脫帽して頭を深く垂れしばし默禱を捧げる、陸軍大將寫眞陳列場では現小磯總督が未だ少將時代の寫眞なので『道理でしようしよう(少將)若い』などと洒落を飛ばし係員を笑はせたりして四時ごろ引揚げた【寫眞＝記念展の倉茂部長】

勇士招いて
府民館に柳美會の踊りと歌

東花の援軍

花柳三登久さんの柳美會では八、九兩日午後一時から府民館に在城傷痍勇士を招待して華麗な踊りと唄で慰問することとなつたが、花柳門下生卅名出演のほか作曲、常磐津、唄物諸生各會員が出場する、番組は次の通り

一、海行かば(レコード舞踊)二、手習小姓(長唄)三、藤娘(長唄)四、八島落官女の栞(長唄)五、汐汲(長唄)六、としま、羅屋(常磐津)七、供奴(長唄)その他レコード舞踊十六種

傷兵慰む調べ
培中音樂部 龍山陸病へ

〝傷兵を心から慰めませう〟と培材中學校音樂部員四十名は七日午後二時から龍山陸軍病院を訪れ、同校自慢のブラスバンドで白衣の勇士を慰め、同四時ごろ感謝の拍手に送られて引揚げた

遺族、高齡者の慰安演藝會
三坂町會の催

三坂通町會では町內出征軍人遺家族並に七十歲以上の高齡者を招待して敬老慰安演藝大會を八日午後一時から三坂國民學校講堂で開催同町有志達廿名からなる演藝團が素人ばなれのした踊り、詩吟、小唄、落語、浪花節、獸藝など盛り澤山な藝題を繰展げて高齡者、遺家族を慰める

飾窓に遵法宣傳乏し
街の慰問袋

◇……遵法運動期間中には店街の飾窓も相當活用されていゝことになつてをり府當局もウンと奬めた筈なんだが第一日目の七日本町通りを歩いて見ると一向にそれらしいものに出會はさない、煙草屋、帽子屋、百貨店などに二、三宣傳裝飾をみたのみで後はまことにアツケラカンとしたもの、『商店街よ何故協力せぬ』かと慨歎して黃金町二丁目まで來た時目についたのが朝鮮書店のウキンドウ、この裝置さが何故盛り場街にないのだらうかと痛切に感じました【寫眞＝遵法强調のポスター】

親切、しかも嚴し
署長さん陣頭 龍山署の遵法指導

遵法で銃後はがつちりと、龍山署では遵法强調週間第一日から署長はじめ、小川經濟主任が陣頭に立つて指導班員を督勵し、管內各店に臨み、生活必需品の飮食料品屋果小賣ほか十種に分擴された各指導員はそれぞれ價格表示の有無や價格表示などを主として親切に指導してゐる、なほ九日、十日の二日間は經濟係員、署員十三名が指導班員に協力して指導の徹底を圖ることになつた

講演と映畫の夕

遵法强調週間第二日目の七日府民館で午後六時半から『講演と映畫の夕』が催された、古市國民總力京城府聯盟事務局長の挨拶の後、京城大學教授尾高朝雄氏の『國法と國民生活』京城保護觀察所長長崎祐三氏の『遵法なければ忠義なし』と題する講演があり、ついで映畫に移りニュース映畫『大轉二世』を上映、盛況裡に九時閉會した

年末の防犯に
兩署早くも緊張
愛國班の協力を促す

永登浦署 早くも防犯冬の陣を布く永登浦署では最も多い十一月中の犯罪事件に鑑み八日の大詔奉戴日に際しては各町會に警察幹部を派遣して愛國班の家庭防犯に收めて親切な指導を行ひ遵法精神への協力を求めることゝなつた

城東署 盜難事件の頻發する年末を控へ、健全な銃後を建設しませうと、城東署保安係では野中主任以下全係員が出動、近く管內に繰出し積極的防犯に乘り出すこととなつた、特に同地區內は犯罪の頻發で年末ともなれば住民の悩みの種となつてゐるもので、今回の警戒には多大な期待がかけられてゐる、なほ愛國班員の夜警を促し、各自班內の防犯に當らせることになつた

獻金 漱江通一ノ二七〇丸井滿一氏は町國防施設費として卅円を六日同町會へ寄附した

耐久競走 龍山鐵道局經濟係員二百名は七日午後一時から冠岳山一周十八粁耐久競走を行つた

乙女達も起つ
遵法の自治會

會校生徒達の親睦會であり自治修養會である京城第二高等女學校の振勵會では法を守りませうの〝遵法强調運動〟が展開された六日京城地方法院から池田檢事を招き遵法に關する講演を聽いたが、運動第二日目の七日は明日に迎へる大詔奉戴日の常會を繰上げて午後二時から各學級毎に一齊に〝遵法常會〟と銘打つて振勵會常會を開催遵法への心構へ殊に戰時下における法の重要性につき各主任先生を中心に懇談し

時に校規校則を遵守致しませう、交通道德を守りませう、デマや陰口を愼みませう

と遵法運動に對する乙女の床しい實踐事項を協力を申し合せた

秋の學園の體鍊會

京城女子師範學校附屬國民學校九日午前九時から同校々庭で體鍊會を開催

半島縮刷版

馬鈴薯の大增産
全北、來春期して一大展開

【全州】戰爭の長期化に伴ひ食糧增産はますく重要となつて來たので全北では增米計畫と併行して麥類その他雜穀增産につとめ、糧食補給國策に積極的に寄與してゐるが、馬鈴薯は澱粉代用食として最適にも拘らず道內の作付面積は僅かに一千七百卅六町步に過ぎず、しかも收穫作は茂山郡內の十一町三反步に止まつてゐる有樣で、耕地の多角的利用增産が要求される今日かくのごとき狀態では農道全北に負荷された重大使命を果すことは至難であるので道當局では北海道及び東北地方から種薯をとり寄せて來春を期し馬鈴薯の一大增産運動を展開、食糧增産の實際化を促進することとなつた

獲物は勇士慰問へ

【漣川】漣川獵友會では去る二日獵會を開催したが、非常な好成績で多數の獲物は漣川陸軍病院の白衣の勇士の慰問品にした

新穀狙ふ密造跋扈

【海州】最近新穀が豐富に出廻るやうになり、從つて山間僻地の密造が跋扈するので海州署では去る六日から展開された遵法强調運動を契機に、各部落別に座談會を開いてその未然防止を圖ると共に一齊取締を實施中である

凍害のリンゴで酒

【咸興】收穫期前突如寒波が襲來したため、今年の豫想、咸興地方收穫五十萬貫のうち卅五萬貫の凍害を蒙つたので一部分につき研究を進めてゐたところ、十萬貫を各地の果實酒釀造業者に提供、林檎酒を釀造することとなつた

ミルク代用の〝乳華〟

【沙里院】戰爭の長期化に伴ひ國民體力の增强が叫ばれてゐる折柄榮養食料品として『乳華』といふミルクの代用品が登場したこれは大豆の蛋白分を原料として沙里院邑大陸食料品化學工業所が發明企業化したもので、カロリーは四百二十で牛乳の六倍、鷄卵の三倍に相當する榮養分を含んでゐるといはれてゐる

藥工品增産腕比べ

【漣川】愈よ早場米の買上も一段落ついた漣川郡では新設も出來たので本格的に郡、邑、面など藥工品の增産に乘出すことになつたがこれが生産技術の飛躍向上を期するため一日漣川中央國民學校々庭で藥工品の競技會を開催したが成年組、大婦組、兒童組等の多彩な出場選手は實に百餘名に達し午後五時興趣深い裡に終了、賞品授與式を舉行した

秋耕に挽牛も罷り出る
增米目指す加平郡の意氣込み

【加平】增米計畫の一方策として加平郡では秋深耕を前年より徹底的に實施しその秋耕能率を增すべく五日から十一日まで一週間に亘り第一回秋耕週間を設け、耕牛は勿論挽牛車、挽牛に至るまで總出動せしむる計畫の下に鄭山郡長以下郡職員總起ちとなり指導鞭撻に拍車を加へてゐる

傳染病嬉しい激減

【春川】『蟲の衞生陣』に凱歌……江原道內における本年度の傳染病の蔓延狀況を調べて見ると十月末現在の十ケ月間に患者は總數一千三百十三名に達し、パラチフス、發疹チフスが多少增加を見たのみで、他の病は何れも減少の嬉しい數字を示してゐる、即ち昨年總數一千五百卅五名に比べて二百廿二名の激減で銃後國民の緊張と相俟つて當局の衞生陣が如何に強固であるかを實證するものである

就中、直接衞生に携つてゐる係員の努力は大なるものがある、然し今後とも油斷は大禁物で國民齊しく鍊成と衞生に心魂を傾け今一層傳染病の絶滅に努むべきである

ラジオ 八日

朝 六・四〇體操—東京市品川區坂下公園大詔奉戴日體操大會より中繼1特輯2合唱〝愛國行進曲〟ほか日本放送合唱團▲七・〇〇1君が代2詔書奉讀(錄音)3大詔を拜し奉りて東條總理大臣(錄音)4話『勿體ないと云ふこと』大政翼贊會相川實踐局長5愛國行進曲(錄音)大詔奉戴—大政翼贊會推6朗讀(錄音)和歌〝みたみわれ〟ほか七・三〇(城)大詔奉戴日常會の時間—默禱 のあと講話『殉國決死の覺悟』國民總力朝鮮聯盟田中總務部長(通譯)同安東聯盟主事▲八・〇〇(城)今日のお知らせ▲八・二〇同(鮮語)▲八・三〇(城)殉國の精神(鮮語)▲八・瑞原鍾獸▲九・〇〇勝利の記錄(第四十七輯)▲九・三〇宮廷樂

晝 〇・三〇合唱〝大詔奉戴日の歌〟〝特別攻擊隊〟ほか▲一・〇〇1(大)三曲〝宇治巡り〟上田芳憧ほか2放送劇〝靖國の家〟大江美智子ほか3(名)歌謠組曲—奧田良三ほか4國史繪卷—島田磐也構成作詞『明けゆく亞細亞』ほか東京交響樂團▲一〇・〇〇週間錄音

夜 六・〇〇對話〝世界一の兵隊さん〟野口元夫ほか▲六・二〇(城)座談會『銃後を明るい生活に』(司會)夏山茂▲七・二〇1〝大東亞に呼ぶ〟丸山觀吉2週間戰局▲八・〇〇1講談〝寬永三馬術〟大島伯鶴 2獨唱と重唱〝不盡山を望みて〟〝運命の星〟他菊池綾子、伊藤武雄ほか▲九・〇〇(城)放送小說〝或る日記帳から〟(鮮語)吳晶進

永遠の女 (12)
牧洋 作
岩本正二 繪

土曜日(二)

軍三の父敏太郎は、縁側の籐椅子に凭いて煙草を燻らしてゐた。もう五十からみの、鬢髭に點々と霜を頂く初老ではあるが、血色のよい顏にどことなく精悍のひらめく强靭さがあつた。どちらといふと野性的で、ながく外地で苦闘の揚句、成功したといつたやうな人物だつた。華奢で色白の軍三は餘りにもこの父親に似てゐなかつた。似た所を强ひて求めるならば男の兩の大きな瞳位なものだらうか。軍三は母親似だつた。彼女は敏太郎より齡がいゝのか、ずつと品があつて、むしろくろうとじみた物腰さへあつた。三味線、琴などが得意で、いはば軍三の趣味的素質や嗜好も、母親譲りなのであらう。

さて、軍三は父と向ひ合つて腰かけた。

『お前はこの頃顏色が餘りよくないぞ。音樂などに凝りすぎるせゐかな。それとも？』

父は煙草の吸殼を灰皿にすりつぶしながらいつた。

軍三は多少うろたへ氣味に

『別に悪いつてこともないでせう。今日は何か特別なお話でもあるんですか』

と、訊ねた。

『うむ、實は昨年の秋から眞劍に考へてることなんだが、要するにお前の結婚問題を早くかたづけたいんだ。恰度最近內地から來た友人が居つてね、いゝ娘が居るとのことで、一つ話を纏めて見たいんだがね』

『はあ、その話ですか。憾つて言ふはその友人の方の……』

『娘かなんかださうだ。彼處の金剛山が見たいつてんで、恰度今京城に來てるさうだがね。この機會に、まあ形式なんだが、見合をするなりして決めようかと思ふんだ』

軍三は、はたと當惑してしまつた。結婚の話は昨年來持上つて、彼自身も時には眞劍に考へて見たことだが、姉等の關係で周圍に幾人となく女の友達が出來ても、どれもこれと言ふ相手が見つからないのだつた。そこへ意外にも東京から小百合が現はれ、すつかり彼の心を占領した形になつたのであつた。かういふ今の場合、早く小百合の氣持を知りたいのだが、どんな理由からか、小百合の態度は彼の心を得させぬのだつた。彼は今まで隨分女との交際があつたけれども、彼の心を捉へる女性がゐなかつたといふのは餘りに女といふものを分析しすぎた結果ともいふべきだつた。かういふ分析癖は、今日の知識人の通弊ともいふべきで、軍三も無意識の中に、さういつた一種の心理的遊戲にとらはれ結局、完全無缺な人間といふものを異性に求めた嫌ひがあつたのである。時には、父母に一切を任せようかとも考へたが、と言つて、父母が定めてくれる女を妻となしに女房にするといふことは、何處か僻性が許さぬことだつた。たゞ小百合だけは、東京時代からの知り合ひといふせゐだらうか、心から好きなのである。軍三は、輕く答へに窮してゐると、父は促すやうに言つた。

『お前も別に異存ないと思ふが、恰度明日は日曜なので、郊外のゴルフ・リンクでちよつと會ふことにした——つまり、その娘も一緒に來るわけだ。そのつもりで今晩中に頭髮も少し刈込んで、めかして置いてくれ。いゝだらう』

『緊急ですな。お父さん。いはばゴルフ場で見合といふ奴ですが、見るのは勝手ですけれども、若し氣に入らなかつた場合、友人の方に別に悪い氣持はさせないでせうね』

『そいつは困るね。お前、最も俗に親しく合ふ人の娘なんだぜ。見合をして斷つて、いやだとは無理にも言へないぢやないか』

『それは無茶ですね。お父さん』

父と子は、瞬く無愛想に見つめ合つた。

新刊紹介

▲文藝(十一月號)十周年記念、詩歌、隨筆、小說、評論、特輯號(七十錢)東京、芝、新橋七ノ一二、改造社

ラジオ科學 十一月號 定價四十錢 送二錢
ガリガリ(鑛石)受信機の組立方 抵抗結合增幅回路設計のコツ
東京市芝區田村町一ノ四 ラジオ科學社 振替東京八三七〇〇

放送 十一月號 三十錢 送二錢
南方の生活と文化を語る
日本放送出版協會 東京市芝區田村町・日本放送出版協會

十一日封切 豪傑系圖 爆笑！洪笑！明朗の渦！
面白く娛しく見られる大映久振りの爆笑映畫！
柳家金語樓・上山草人・眞山くみ子・山口勇 岡田敬演出
榮光燦然たる帝國海軍 勝利の記錄 大東亞戰勃發以來の諸海戰を輯錄せる大記錄 日本映畫社製作 全七卷
若草劇場 京城寶塚劇場

高協が戰時下銃後に問ふ快心作登場 京日鐘路文化劇場
八日より十一日まで(八日は晝夜二回)ヨル七時開演
全一金 昌影 根演出 菱置
宋影作 老處女記 三幕九場
第一回朝鮮演劇競演大會に出演絶讚を浴びた感激を再び贈る！
劇團高協 大衆料金八〇錢(稅共)

月やく とゞこうりお困りの方や御心配の人 尾本家

ニキビが取れて色白くなる
色黑、ニキビやニキビ跡の變色、肌のお困りの方は愛知縣豊橋市西八町二九〇、日本醫藥研究所へニキビ說明書送れと御申込になれば詳しい說明書を無料でヒミツに送つてくれます。

だ根抜だ滅撃 淋疾の新化學療法劑
急慢性の淋疾又は淋菌性諸疾患に對する短期治療劑チーユーサイドの偉効は最早實驗濟である。
何しろ早いときは二三日，遲くても二週間以內に大體は出膿止痛となり尿のニゴリもキレイに取れる。殊に從來の療法の如く一時治つた樣で，その實，慢性になり季節の變り目や不攝生に依つてすぐ再發するものとは違つて淋菌を根本的に滅殺する偉力を持つてゐる。
チーユーサイド 一瓶24錠 (各地藥房販賣) 株式會社 柳韓洋行 京城・大連・天津・奉天・台北

タイプライター 販賣 講習 修理 橋本タイプライター商會 京城黃金町二 電②5542 鮮內營業所 平壤—大邱—咸興—鎭南浦
何病にても速効 森川の電氣治療 藥材難の今日は優秀な物理治療が一番賢明です一日も早く快復し健康を確保したい方は一度來てみて下さい 京城府大和町一丁目バス終點 電話本局②八六八五番
文房具 卸商 東光堂 京城府齋洞町 電話③三七〇番

第四期貸借對照表 (昭和十七年九月三十日現在) 朝鮮貿易振興株式會社

借方	金額	貸方	金額
[illegible]	[illegible]	[illegible]	[illegible]

花柳病泌尿科 安部醫院 本町五丁目 電東⑤二一四八
カレンダー無料進呈 國町 電光四六八番
牛馬 犬猫病院 獎忠壇電車通り 電話東⑤七三〇番
小住宅 建築申込受附
第一不動産株式會社 京城府御成町八六 電本②八〇八一・七二二六
犬の病院 岡崎町二十一番地 山田家畜病院 (電龍一〇二三)
旅館 電話本局六九〇八番
朝日性病科 包莖整形外科 電東⑥一六六七
ディゼル機關 ヤンマー 林工業社
衣笠產婦人科 旭町一丁目一八八 醫學博士 衣笠茂 電本5912
會社設立、合併、清算 會計檢查、指導、決算 經營經理ノ書類作成 豐田計理事務所 京城府黃金町三丁目一七五 電話本局②四七一八番
ピアノ オルガン、完全調律、修繕、賣買 京城府本町二丁目 釘本樂器店 技術部 電本〇〇四五番
外科 科泌尿皮膚 同仁醫院 醫學博士 鄭進 電光2314
プリント(謄寫印刷) タイプ印刷引受 明治町二ノ三 東國プリント社
小兒科 內科 コムラ病院 醫學博士 小村榮三 入院隨意 普通病室 隔離病室
竹製レール 暗幕カーテン共用 防空印緞製造元 大阪府
肺病全治 萬和堂藥局
性病科專門 洪震求醫院 鍾路青年會館横入 (光)494
十二指腸丸 京城本町三ノ一〇二
防空資材販賣店、朝鮮總本部募集 防空展出品中
京日案內 案內料金 (前金) 特別 一號型(三行) 二號型(五行) 三號型(十行)

一號型(三行)
家政婦を求む 男子採用 至急女子外務員 採用 齒科 電話買受け度し 何局でも可 貸家 求間 煉瓦 賣家 電話仲介 京城府

二號型(五行)
紙函職人急募 掛置時計修繕工募集 女給仕採用 タイピスト採用 醫院讓渡 電話賣買 求貸倉庫又は讓受 宿直員を求む

三號型(十行)
外務員募集 販賣監理所 女子計算係入用 女事務員タイピスト採用 日本窒素會社 邦文タイピスト採用 女子工員募集 植村製藥會社 臨時女事務員 朝鮮毛織物 タイピスト募集 南鮮合同電氣 炊事婦入用 野呂克商事會社

京劇 四日より十日まで 日本ニュース 南への基地 美しい横顏
大陸劇場 八日より 日本ニュース 世界一の隣組 すみだ川 上原謙 川崎弘子
浪花館 六日より三日間 ニュース 文化映畫 人氣絶讚中の どくろ大名 第一篇風雲篇 第二篇決戰篇 羅門光三郎 櫻井潔 天津龍太郎
桃花劇場 七日ヨリ九日マデ ニュース 文化映畫 宮本武藏 近衞十四郎 本鄉秀雄 村長さん 八字髭 山吹德二郎 清水明
新富座 七日ヨリ九日マデ ニュース 文化映畫 八荒流騎隊 市川男女之助
明治座 十一月四日より時間表 ニュース はらから 海の豪族
朝日座 七日より五日間 精鋭漫才 爆笑隊 時局漫談 大辻一郎 毎夕六時より
京日文化映畫劇場 六日より十日まで 1千木ある町 2日光探勝 3長篇漫畫 マー坊の大陸宣撫班 4ホームグラフ 5日本の氷河 6日本ニュース
喜樂館 八日より十一日まで 劇團高協 公演 老處女記 日本ニュース 文化映畫 すみだ川 上原謙 川崎弘子
若劇 十一月八日より五日間 日本ニュース 文化映畫 すみだ川
中央劇場 十一月四日ヨリ 上映時間表 ニュース はらから 海の豪族
城南劇場 七日ヨリ九日マデ 日本ニュース 文化映畫
東洋劇場 七日ヨリ九日マデ 日本ニュース・文化映畫 マレー戰記 陸軍省 報道部 素晴らしき金鑛
和信映畫館 十一月五日 果樹園の傳說
城寶 南への基地 ニュース 美しい横顏
京日鍾路文化劇場 八日(日曜日)夜七時開幕

夕刊
京城日報

土地と建物
賣買・金融・管理・鑑定
京城不動產株式會社
京城府長谷川町

重要物資增產に總力
鑛工業生產ほか三對策決る
對米生產戰必勝の構へ

【東京電話】商工省では大東亞戰下現段階に對應し戰爭完遂體制に遺憾なきを期するため產業行政の總力を擧げて重要物資の生產增强に集中し、石炭、金屬の增產をはじめ各般の對策を講じてゐるが、今回これをさらに徹底するため重要鑛工業の生產能率の向上、技術の高度化および國防力の强化に特に不可缺な物資の生產增强をはかるとともに國內不足物資については南方資源の活用によつてこれを補塡することゝなり

一、重要鑛工業生產能率の增進に關する件　二、重要機械の精度の高度化に關する件　三、重要化學工業品の生產增强に關する件　四、南方資源活用に關する試驗研究の促進に關する件

の四對策要綱を決定、明年度より實現を期することになつた、右四對策は何れも現下戰局の要請に基くものであるが殊に重要鑛工業生產能率の增進對策は生產擴充の徹底をなすもので、現在の產業設備擴充の强化に對應して新に各統制會、日本能率協會および大日本產業報國會の三機關をもつて構成する生產能率協議會（假稱）を設置し單位生產量に對する設備稼動率、主要原材料使用效率、勞働能率などの諸要素を綜合した戰時下にふさはしき標準、基準を決め、同基準により統制會が主體となつて各工場事業場の能率檢査ならびに指導を行ふことになつてをり、差當り明十八年度においては鐵鋼、石炭、輕金屬および重要機械工業の三業種につき能率基準を設定する方針である、對策要綱は左の如し

對策要綱　商工省發表

重要鑛工業生產能率の增進に關する件

方針　現下重要物資の生產狀況にかんがみ、重要鑛工業につき一定の生產能率基準を設定するとゝもにこれにより個々の鑛山および工場の生產能率向上につき各般の具體的措置を講じ、以て臨戰企業における生產能率の向上による綜合生產力の增强をはからんとす

要領　（一）昭和十八年度においては鐵鋼事業、石炭鑛業および重要機械工業につき能率基準を設定すること

（二）能率基準は單位生產量に對する設備稼動率、主要原材料使用效率、勞働能率などの諸要素を綜合し、戰時生產にふさはしき標準を決定すること

（三）能率基準は政府これを決定すること

（四）能率基準決定に關する具體的調査には主として各統制會、日本能率協會および大日本產業報國會を活用することゝし、これがためその代表者らをもつて構成する生產能率基準設定委員會（假稱）を設置すること

（五）能率基準にある各鑛山、工場の能率檢査および指導は工務官、鑛山官および勞務官の指導の下に日本能率協會、大日本產業報國會の協力をうけ各統制會においてこれを實施すること

（六）生產能率の增進に關し特に功勞ありたる會社、工場、事業場またはその役職員、工員に對する表彰制度を設くること

重要機械の精度の高度化に關する件

方針　わが國機械工業の水準引揚のため特に緊要なる工作機械の性能向上および高級機械用鑄物の品質向上をはかるため工作機械につき檢定制度を强化し、その優良型式のものの育成に努むるとともに機械用鑄物につき檢査制度および技術指導施設を充實し、もつて重要機械の精度を急速高度化せんとす

要領　（一）優良工作機械認定制度の施行、工作機械の檢定制度を强化するとともに優良工作機械を認定し、その結果を生產分野の確定、工作機械製造事業法による許可事業者の決定、生產擴充工場の選定などの資料たらしむるなど工作機械工業の技術引上げに資すること（イ）全國における工作機械製造事業者の製品を國立機械試驗所および主要府縣工作機械檢定所において檢定せしめること（ロ）商工大臣は檢定の結果に基き優良工作機械認定規則により優秀事業者の優良型式性能を認定すること（ハ）國立機械試驗所においては自ら主要工作機械事業者の製品に對する檢定を行ふとゝもに主要府縣工作機械檢定所に對し檢定方法の指導を行ふこと（ニ）國立機械試驗所および主要府縣工作機械檢査所においては製品の檢定に際しその製造技術の指導を行ふこと

（二）高級鑄物の品質向上（イ）高級機械用鑄物製造事業につき重要機械鑄物製造法を適用しその確立をはかること（ロ）高級機械用鑄物製造工場に對し製造技術に關する巡回指導をなすこと（ハ）主要府縣に金屬材料檢定施設を設置して高級鑄物その他主要金屬材料の鑑定をなさしむるとゝもに國立機械試驗所をしてこれら檢定施設の指導を行はしむること

重要化學工業品の生產增强に關する件

方針　國防力の强化に緊要なる重要化學工業品の增產をはかるためこれが製造設備の急速なる擴充ならびに製造技術の研究促進などの措置を講ぜんとす

要領　（一）緊要の主要原料たる硝酸、硫安、メタノール、グリセリン、ベンゾール、トルオールおよび重要なる觸媒の增產をはかるため資材供給の確保、生產設備の增强、製造技術の公開指導、機械裝置の設計指導をなすと（二）航空機用アルミニウムの增產をはかるため工業試驗所をしてアルミニウム電解精錬方法の改善ならびに人造氷晶石および炭素電極の製造技術の向上につき研究せしむると（三）イソブタノールなどの高級航空燃料の增產をはかるため工業試驗所をしてこれが製造裝置の研究および改善をなさしめること（四）高級度試驗用藥品の飛躍的增產をはかるため、工業試驗所をしてこれが研究および製造をなさしむること

南方資源活用に關する試驗研究の促進に關する件

方針　本邦不足物資を南方資源を以て補塡するため南方資源活用に關する試驗研究を計畫的に促進せんとす

要領　（一）差當り重要鑛工業物資の補塡のための試驗研究を行ふこと

（二）試驗研究の規格は技術院において關係各廳と協議の上これを決定すること

（三）試驗研究は前項の計畫に基き各官廳所管官設各試驗所ならびに民間會社、團體および試驗研究機關において分擔してこれを行ふこと

（四）政府は前項の民間において行ふ試驗研究に關し必要に應じ民間會社團體および試驗研究機關に對し助成金を交附するものとし右助成金は技術院においてこれを一括保有し各廳と協議の上交附するものとすること

技術院および各廳は右試驗研究に關し指導をなすものとすること

議會召集詔書

【東京電話】第八十一回通常議會はいよ〳〵十二月廿四日をもつて召集されることになり七日附官報をもつて左の如く詔書が公布された

詔書

朕帝國憲法第七條及第四十一條ニ依リ本年十二月二十四日ヲ以テ帝國議會ヲ東京ニ召集ス

御名御璽

昭和十七年十一月六日　各國務大臣副署

出擊の準備成つたわが水雷戰隊　佐野海軍報道班員撮影　海軍省許可濟第五七一號＝電送

第二戰線ありせば
革命廿五周年　スターリン長廣舌

【クイビシエフ六日同盟】スターリン蘇聯首相は六日夜革命廿五周年記念祭の前夜にあたりモスコーの赤色廣場において蘇聯の國際情勢につき長廣舌を振つて、過去一ケ年における前線ならびに銃後におけるソ聯の業績を檢討しつぎの通り述べた【寫眞＝スターリン首相】

ソビエート政府の過去一ケ年における活動は國內戰線の組織と赤軍の守勢ならびに攻勢作戰の兩方面に向けられたまづ國內部面においては工業を東部に撤收し播種面積を擴張し後方における勞働規律の强化を期した結果堅實かつ完全に組織されるに至つた

ついで第二戰線に言及しもし歐洲において第二戰線が結成されたならば獨軍六十個師およびその同盟軍二十個師は右戰線に引付せられナチズム崩壞の端緒となつたであらう、第二戰線が結成されぬために赤軍は實に百七十二個師の獨軍を一手に引受けてゐる實情である

さらにスターリン議長は過去一ケ年間にわたる作戰の經過を述べて曰く

まづ冬季作戰であるが赤軍は獨軍の攻勢を擊退し作戰上の主導的地位を確保した、しかるに第二期に入るや獨軍は第二戰線の結成されぬ好機を利用し攻勢に轉じ西南部において赤軍陣地を突破し南進して赤軍を包圍モスコーとの連絡を遮斷しようとした、石油地帶に對する獨軍の前進がその主要目的ではなく第二次的な目的に過ぎなかつたことは事實の證明するところであつて樞軸軍は一切の豫備力を東部戰線に集結し、單一正面に著しい數的優勢を確立出來た結果、赤軍に對し極めて重大な作戰的成功を收めるに至つた次第である

第二戰線が結成されぬため、獨軍はなんらの危險も冒さずに以上の作戰を遂行出來た、假りに第一次世界大戰當時のやうに歐洲に第二戰線が存在し獨軍六十個師、同盟軍二十個師を第二戰線に引付けたとすれば獨軍は殆ど收拾すべからざる狀態に陷り赤軍はプスコフ、ミンスク、ジトミール、ならびにオデッサの線を維持することが出來たであらう、いまや獨軍はルーマニヤ軍廿二個師、フィンランド軍十四個師、イタリー軍十個師、ハンガリー軍十三個師、スロバキヤ軍ならびにスペイン軍各一個師を從へ、合計二百四十個師を以て赤軍に向つてゐる、エジプト戰線における英軍は僅かに獨軍四個師、イタリー軍十一個師を引附けてゐるにすぎない、ナポレオン一世のモスコー進擊當時と獨軍現在のソ聯侵入とを比較するのは見當違ひも甚しい、ナポレオン一世は僅か十三萬乃至十四萬の兵力を以てボロヂノを陷れ同じ兵力を以てモスコーに進擊した、赤軍は現在三百萬の兵力を擁し伴も一切の近代的裝備を完備してゐるが、現在の戰爭とナポレオン戰爭とは決して同日談ではない、第一次世界大戰では歐洲に第二戰線が存在したが、今や赤軍は當時に二倍する大軍を引受けてゐるのである、此事實を顧みるならば赤軍の當面する困難が如何に重大であり如何に深刻であるか、更にファシスト侵入軍に對する解放の戰ひに於て赤軍が如何に健鬪してゐるかを想像することが出來よう、果して第二戰線が結成されるのであらうか、遲かれ早かれ第二戰線は結成されるであらう、しかしながら第二戰線が結成された場合は樞軸の一切の自由を愛する國々が一大難局に直面することを盟邦各國が銘記しなければならない

さらにスターリン議長はつぎの通り强調した

獨伊兩國を頭とする陣營とソ聯、英米三國を頭とする陣營との相對立する兩陣營が互ひに相對立しかつまた相異つた對立する綱領によつて指導されてゐることは議論の餘地がない、獨伊兩國陣營の綱領に謳はれた民族の侮蔑、他民族の壓迫、諸國の經濟的隸屬、民主主義的自由の破壞、到るところにおけるヒトラー政體の確立といふことに尽きるだらう、これに反しソ、英、米三國陣營の綱領は人種的排他政策の全廢、民主主義的自由の回復ならびにヒトラー政體打倒にほかならない、歐洲各國の兩陣營の力を物質兩面から檢討すればソ、英、米三國同盟が優勢であることの結論に到達せざるを得ない、目睫に迫る危險に直面しても兩陣營各國が足並を揃へて行動をすることは喫緊の急務である、三國同盟の綱領がヒトラー的ピラミッドに對し共同の鬪爭を結成し最後の勝利を實現するに十分であることを信じて疑はない、もちろんソ英米三國同盟を結成する各國間のイデオロギーと機構との間に相違があることを否定するのは滑稽なことだが各國は逐次離反する懸念を避けて漸次接近し强力な抗戰同盟を組織するに至つた、過去一ケ年間においても以上の事實を證明する實例は少くない

最後にスターリン議長は同盟の歐洲を要望し次の通り述べた

ヒトラー總統はロシヤが再び起き上れない位攻擊すると述べたが、ソ聯を破壞することが出來ないと同樣ドイツを破壞することも出來ない相談だからソ聯は決してドイツ破壞を企圖してはゐない、ソ聯の第一の目標はヒトラー政體と右政體を指導するものゝ打倒である、獨軍を悉く破壞することは不可能でありソビエート政府もこれを企圖してゐないがソ聯の第二の目標はヒトラーの軍隊を破壞しその指導者を一掃することである

伊軍司令部發表

【ローマ六日同盟】伊軍司令部六日發表＝一、北阿戰線ブカ、マルサ・マトルー間において樞軸軍は五日敵戰車部隊と激戰を交へた　一、同方面における戰鬪は五日夜に入りますます激烈の度を加へてゐる

米下院選擧結果

【ブエノスアイレス六日同盟】米國下院選擧最新の結果は左の通り

民主黨	二二一
共和黨	二〇九
進步黨	二
農民黨	一
勞働黨	一
未開票	一

宇都宮に海軍人事部

【東京電話】海軍省では今般宇都宮市に地方海軍人事部を新設することに決定したが、右にともなふ海軍人事部令中改正の件は七日附官報をもつて公布、十五日より實施される、これにより地方海軍人事部は、五ケ所となつた

第二回大陸連絡會議
田中政務總監出席

本年四月大連における第一回大陸連絡會議の申合せにより第二回大陸連絡會議は九、十兩日北京において開催せらるゝこととなつたが同會議には現地の北支は勿論、滿洲、蒙疆の各地からもそれ〴〵首腦部參集、大陸諸地域相互間の重要政策乃至は重要問題に關して相互に隔意なき意見の交換が行はれるはずであるが、大連における第一回會議は今回の會議の準備的なものに過ぎず會議の內容の實質的なものに觸れるのは今回が最初のことゝいつてよいので、今回の會議には多大の期待がかけられてゐる、なほ今回は特に中央から企畫院秋永第一部長らもオブザーバーとして參加することになつてゐるので大陸の重要問題に對する中央の理解を深める上にも多大の效果があらう、なほ朝鮮側出席者次の通り

（委員）田中政務總監（隨員）鹽田農林局長、伊藤鑛工局長、松坂秘書官、山名總務局書記官、服部外務課長、木野燃料課長、田淵鐵道課長、木村海事課事務官、笠井外事課理事官

總監あす出發

田中政務總監は松坂秘書官、服部外務課長、伊藤鑛工局長を隨へ九、十兩日北京に開催される第二回大陸連絡會議に臨むため八日午後飛行機で京城を出發することゝなつたが、七日情報課から次の如く發表された

（情報課發表）田中政務總監は九、十兩日北京において開催される大陸連絡會議に列席することに決定した

苛酷少年少女に禁錮刑
英の對印彈壓

【リスボン六日同盟】ボンベイ來電によれば印度國民運動に對する英印當局の彈壓は遂に青少年にも及びアーメダバッドでは警官隊は投石した少年に發砲、また示威運動に參加してビラをまいた六名の少女はそれ〴〵三ケ月の禁錮刑に處せられた

スラートでは八名の會議派議員がパンフレットを配布した罪で長期の禁錮に處せられ、ベンガル州の一地區では官有財產に損害を與へた罪で三千ルピーの集團罰金を科せられた、アラハバッドでは數個の秘密短波受信裝置が發見押收された

東溪村を占領
山西の剿共作戰進捗

【太原六日同盟】山西省に展開中の剿共作戰その後の戰況および綜合戰果左の如し

南部太行地區　五日松尾、櫛橋部隊は長治東南廿五キロの東溪村を占領、赤部隊は陵川北方廿五キロの大箕附近で敵を捕捉殲滅、一方酒井部隊は陵川東北方廿五キロの王河溪で敵兵舍を燒滅

太行地區　同方面に作戰中のわが軍は五日、兵舍を捕獲とした、敵作戰主任參謀は戰死したことが判明した

沁源地區　西道等部隊は沁源北方六キロに敵を破て追擊中の敵を急襲、手榴彈一百卅二、地雷六十四を鹵獲、またわが軍に協力中の支那側部隊も同地東南十五キロの會山村で敵約三百を殲滅、遺棄死體五十六の戰果を擧げた

赫々週間戰果
支那派遣軍發表

【十一月六日發表】山西省方面の掃蕩作戰は引續き行はれ本月四日までに敵遺棄死體六八四、俘虜四八〇、鹵獲品小銃六二二、輕機八の戰果を擧げた、先月廿七日魯南蒙山東縱隊約五千に對し作戰行動を起し、わが各部隊は廿九日敵の主力をその牙城儀村に包圍して大打擊を與へたるのち東北方面に鋒を轉じ本月二日朝より沂水北方地區の敵系軍隊百十三師ならびに百十四師の約五千および共產軍約二千を圍殲中で、四日までに判明した綜合戰果は敵遺棄死體一、二三九、捕虜九〇五、鹵獲品小銃六九六、輕機二五、步兵砲一である

二日朝在支米空軍は戰鬪機僅かに二機をもつて武漢地區に潛入したが、忽ち遁走したのに反しわが空軍は堂々の大編隊をもつて敵空軍基地桂林を攻擊し地上にあつた敵戰鬪機數機を全部爆碎し、遁走を企圖した敵十二機を迎擊捕捉、これと空中戰を交へその三機を確實に擊墜し、さらに同飛行場を徹底的に爆擊するといふ大戰果を擧げ全機悠々歸還した

反擊の機狙ふ獨伊
北阿戰線　英軍の損害は甚大

【リスボン六日同盟】北阿戰線における戰鬪情報は樞軸側報道が極めて冷靜を持してゐるのに反し英側報道は第八軍がエル・アラメイン戰線で若干の進出を示したことに狂喜亂舞の態で頻りに樞軸の劣勢を誇りつゝ中には樞軸軍が全面的退却の途を辿りつゝあるかに報道してゐるものもある

各地からの報道も區々で正確な戰況の推移は明かでないが英軍がエル・アラメイン地區で激しい犧牲を拂つて樞軸軍防衞陣の一部突破に成功したのは事實らしく英側報道は樞軸軍の戰略的後退をもつて北阿における樞軸軍の全面的崩壞の一歩であるとし、第八軍司令官モンゴメリーの言明は「余の部下軍隊は樞軸軍を北阿から完全に叩き出す作戰を續けつゝあるのだ」と非常なのぼせ方である

しかし樞軸軍の後退が決して敗滅的な潰走でないことは英側の一部報道が『ロメル將軍今次の退却は昨年の樞軸軍が後退した時の鮮やかな戰法と酷似してをり、英軍としても無謀な前進をしてロメル將軍の術中にかかつてはならぬ』と警告してゐることからも窺はれる、事實ロメル將軍は戰線整備に當る一方一兵一物も後方に殘さぬといふ一糸亂れぬ後退を行つてゐるやうだ、このロメル將軍が果して何時立直りを示し反擊攻勢に出づるかであり、これが樞軸軍の後方補給ならびに英軍が現在までにどの程度の損害を受けたかによつて決定されよう

さらに五萬餘トン
獨潛艦の輝く新戰果

【ベルリン六日同盟】獨軍司令部は相次ぐ特別發表をもつて華々たる通商破壞戰の戰果を發表したが五日の特別發表後判明した戰果は次の通り

獨潛水艦は五日ニューファウンドランド護送船團に屬する五千トン級貨物船一隻を擊沈し、さらに西アフリカのギニヤ灣を中心に活躍してゐる他の潛水艦は米州から西アフリカのフリータウンに入港しようとした八千トン級の油槽船を雷擊炎上させた同潛水艦はその後二、三時間のうちにアフリカの原料物資を滿載せる六千五百六十八トンの英貨物船一隻を擊沈し、次で五千トン級貨物船一隻を大破させた、またカリブ海水域に作戰中の潛水艦は五日アルバ港を出港せんとする護送船團を發見し、同船團が公海に達するを俟つて四千トン級貨物船一隻および九千トン級の油槽船二隻を擊沈せるほか、他の一隻にも魚雷を命中させたが沈沒したか否かは不明である、かくて潛水艦による新戰果は合計五萬五百六十八トンに上つたが、さらに空軍はスピツツベルゲン島南方でムルマンスクに向ふ六千トン級貨物船一隻を擊破したほか軍需品を滿載した同型の貨物船を大破させた

佛政府休戰申入れ
マダガスカル戰鬪停止

【ビシー六日同盟】フランス政府はマダガスカル島における戰鬪停止につき六日夜次の通り發表した

前後二ケ月にわたる佛軍の頑強な抵抗もむなしくマダガスカル島における戰鬪は停止するに至つたアンネ總督はすでに同島の防衞が極めて困難な狀態に陷つたことを報告したが、五日午後三時十分をもつて同島よりのラジオ放送も遂に停止の已むなきに至つた、佛軍はアンバラバオの小村に據つて前後八日間にわたり抗戰したが、英軍二千に對し守備司令官は僅かに廿七名の歐洲兵をもつてゐるに過ぎず、十一月三日夜から四日にかけて遂に白旗を掲げるの已むなきに至つた、守備隊司令官は本國政府の同意を得つつ抵抗を繼續することが全く無意味との見地から十一月五日から敵軍との間に戰鬪停止の交渉を開始した次第である

交渉は純軍事的

【リスボン六日同盟】ビシー來電＝フランス政府はペタン主席がマダガスカル總督レオン・アンネに對し英軍との休戰交渉において政治的部面に觸れず純然たる軍事的範疇に止めるやう命令したと六日夜發表した

共匪を潰滅
河北北部肅清戰

【河北省北部前線〇〇六日同盟】河北省北部地區の共匪肅清戰を展開中の上島、宍玉、田井の各討伐隊は五日撫寧、三河、薊縣の兩縣境附近において蠢動しつゝあつた敵匪を三方面より猛攻これに殲滅的打擊を與へた、戰果左の如し

敵遺棄死體八〇▲捕虜二四▲鹵獲品小銃五八、同彈藥二、二〇〇、拳銃一〇、その他被服多數

赤軍據點奪取

【ベルリン六日同盟】ドイツ軍司令部發表

東部戰線　一、ツアプセ地區においてドイツ空軍は多數の赤軍據點を奪取また敵の反擊を擊退した

一、テリョク河上流地區では獨羅軍は空軍部隊と協力のもとに頑强な赤軍の抵抗を排して追擊してゐる　この地區のみで五日中に獨軍は赤軍飛行機卅五機を擊墜した

一、スターリングラード市の戰鬪は突擊部隊の戰鬪に終始した

祭典取止め
露都の記念日

【クイビシエフ七日同盟】戰時下二度目の革命記念日を迎へたモスコーでは未曾有の大戰爭を遂行してゐるため恒例の盛大な祝賀祭典を取止め、觀兵式、演說會、市場集會などを中止したが、早くも冬景色に彩られた赤い廣場や目貫きの大通りは旗やプラカード、政府官廳や赤軍英雄特に名もない兵卒や下士官などの大肖像畫で埋まるばかりに飾り立てられてゐる、一般民衆の氣分は昨年の今日とは比較にならぬほど高揚してゐる、昨年は獨軍がモスコーの角口まで迫つてゐたので民衆の氣分にも一種悲愴の氣が漲つてゐたが、今日は民衆の物腰までどことなくのびやかである、七日のソ聯各紙はスターリン議長の記念演說を第一面に大見出しで掲載、スターリン議長の演說は昨年の如き悲痛な調子は全然見られず今年度における獨軍の成功を歐洲第二戰線の缺如にありと難じて英米兩國の約束不履行を非難してゐる反面『遲かれ早かれ第二戰線は結成されるであらう、なぜならばソ聯がこれを要望し聯合國もまた絕對必要を痛感してゐるから』と强調して兩國を辯護してゐる、銃後の民衆に一般の希望を與へまた七日の赤軍機關紙『赤い星』は社說で特にスターリングラード防衞戰を取上げ

スターリングラード市の英雄的防衞は獨軍が夏期の數ケ月を費して營々と築きあげた地歩を微塵に粉碎したスターリングラード防衞軍の如く戰ふことは勝利への道を步むことだ、コーカサス防衞の赤軍もまたスターリングラード防衞軍を模範として死守奮鬪すべきである

と赤軍の奮戰を鼓舞に努めてゐる

時の錄音

騒ぐ者を騒しめ、武器なき者を辱しめる。

×

そこには國際仁義なく、非人道のみがある。

×

一皮剝けば野獸の本性を暴露して皆然たるものあり。

×

これが文化を誇るアングロサクソンの本當の姿だ。

×

憎しみて餘りあり、侮つて侮り足らず。

×

在滿同胞の自重、自愛を祈るや切。

×

神宮大會の半島代表、元氣一杯で歸城。御苦勞さま。

×

更に、來年に備へて、鍛へ、鍛へ。

貯蓄報國　第一銀行

佛印駐屯軍の記錄
ジャン・ルノオ　川崎竹一譯
佛印總督の副官の筆になる佛印の紀行、印象記。安南民族の悲しき歷史、奇しき生活、風俗を述べ、湊頭萬王朝の苦鬪を叙し安南民族の傳說を、文化を語る。史、軍事、本書こそは唯一の生きた現地記印紀行。定價二・〇〇　〒・一三

最新マレー語日用會話
國際觀光局長序　南方語研究會編
南方進出の推進力となる言語の中でマレー語はその主流をなすもの。日常會話を初め旅行、商業通信等に直ちに必要な會話を初心者向きに親切カナ付き、平易明快な調査書。南方進出の士一讀必携の書。定價一・二〇　〒・〇八

山河書房　東京市日本橋區通二ノ三　振替東京一六九八六番

體力錬成の秋！
仕事に倦怠や疲勞を覺える時はありませんか？
それは夏季に於ける體力消耗の現れで今こそ補給の秋です朝夕一杯宛の〝參茸トニク〟は必ずや體精力の復活を增進し健康的に體質を强化して國民の務めを果すのに役立つ事でせう
（全國有名藥店及百貨店藥品部に有り）
二五〇瓦　二圓八十錢
五〇〇瓦　五圓
登錄商標
卓拔なる効果を發揮する精力强進劑
參茸トニク
株式會社

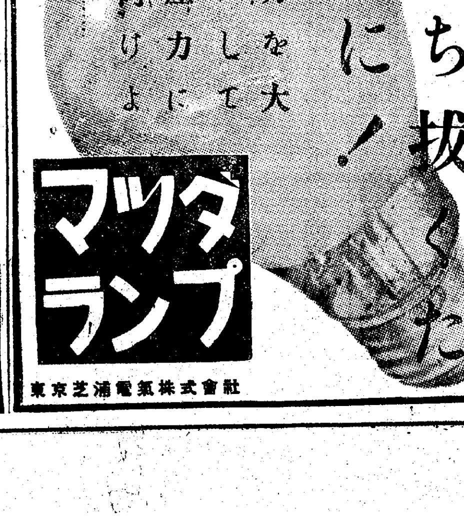

マツダランプ
東京芝浦電氣株式會社

急性淋疾　慢性淋疾
その他凡ゆる化膿症に
內服による化學療法
ザオキンは、化學療法に於ける有効根基を最も高率に含有してゐるからその効果は極めて迅速である。僅か數日にして止痛止膿し、速かに治癒に導く。尚有害菌及毒にのみ作用し健康細胞や血球に對しては何等の被害なく、從つて副作用の心配はない。
50錠 ￥1,50
100錠 ￥2,80
150錠 ￥4,80
250錠 ￥6,50
藥店にあり
東京神田錦町三　アルス藥品部
ズルフオンアミド劑の最高規格品
ザオキン

腦の病
不眠
肩凝り
便秘
酒の醉
頭痛・耳鳴・のぼせ・めまひ・ねむけ等は腦の血行が悪い爲に起るのです。リキシンを服用して、濁り血を淨化し血行をよくすれば自然によくなる。
夜分寢つき惡く安眠出來ぬ人は、腦の動脈硬化で血行惡く、腦が充分に休息できぬからです。リキシンで原因から治療すれば氣持よく熟睡が出來る。
按摩で治らぬ頑固な肩凝りは、高血壓動脈硬化から來る鬱血の爲です。リキシンで血の濁りを除き血行をよくすれば、肩こりや痺れも自然に解消する。
便秘は腸壓を高める上に、宿便の毒素で血液を濁らし血壓を高めて卒中の原因となる。リキシンは胃腸を整へて氣持よく便通をつけ卒中を豫防する。
酒の前後にリキシンを服用して置けば惡醉、二日醉をせず、酒で痛めた胃腸を整へて腎氣や下痢を豫防する。特に防腐劑混入の不良酒は是非用心を！
二百錠 一円五〇・五百錠 三円五〇・千錠六円五〇（全國藥店に有）
ソマイ　リキシン
大阪市西淀川區大仁本町　今津化學研究所

歌ふ興亞の子
三千萬人の大合唱電波に

『ザクザクザツク、ザツク、ツヨイニホンノアシオトダ……』胸を張つて口を大きく開いて寒風も物かは頬を眞紅に染めて興亞の兒等は歌ふ、歌ふ大東亞共榮圏內三千萬の學童が今一齊に歌つたのだ、電波に乘せて少國民『ミンナウタへ』大會は七日午後一時かつきりからＤＫの中繼によつて東京共立講堂の[illegible]を揮へる、定刻京城府內公私立五十校十萬の學童は姿勢を正して國民儀禮を行ひラヂオに合せて一齊歌唱『日本のあしおと』『鍛へる足』が[illegible]　[illegible]【寫眞＝歌ふ京城[illegible]國民學校の生徒】

"ウムいゝ繪だネ"
田中總監兩畫展觀賞

田中政務總監は目下京城三越および丁子屋で開催中の半島銃後美術展、國民住宅展に足を向けた、七日午前九時半松坂秘書官を帶同して官邸から眞直ぐ三越へ向つた總監は遠田、山田兩畫伯の案內でまづ洋畫展から參觀、[illegible]林敏夫氏の『戎衣を縫ふ女』の前ではじつくり止まつて觀賞、次に山口貞子さんの戰死した弟の面影を描いた『林曹長二中尉の像』の前ではさすがに撼きたる作者の眞情にうたれてしばし目を伏せた、さらに事變は描いたが[illegible]の水上保雄氏が出品した『擁へる銃後』では專門家の山田畫伯から『姉妹がないので入選させました』と聞かされてにつこり頷き『いゝ繪だね』と興味深く眺めた、なほ總監は十時四十分丁子屋へ向つたが、ここでも[illegible]畫伯の案內で[illegible]『錬成』から見物、同畫伯の[illegible]の筆致に興味を寄つて詳しい説明を聞いた後、金山氏の『國語を話ふ』の前では再び足を止めてじつくり見入りそのほか一々作陳に觀覽を續けたが總監は更に總督府[illegible]技師の案內で開催中の國民住宅展へ向ひ天井に一ぱい造られた模型を仰いで『堅くよく出來たね』と感嘆しつゝ同十時半退場した【寫眞＝美術展の田中政務總監】

大京城の"冬の陣"
通帳制を前に手持燃料調べ

燃料通帳制實施を十日に控へた京城府では配給量の公正を期し円滑なる配給事務の處理を行ふ目的をもつて家庭燃料手持量の調査を行ふこととなり七、八の兩日商業課を始め府內關係課員五百名を街頭に一齊出動せしめ町會單位に家庭を訪問せしめ愛國班長において取纏めてある通帳を基礎に[illegible]調査を行つた、一方配給業者代表百五十名は七日午後一時から府會議室に參集、實施後の配給方法について説明を受けたが、京城府には現在木炭百二十萬俵、薪六十萬貫、煉炭二十萬トンも今冬は円滑な需給が行はれるものと見られ、家庭にとつては大きい福音となる

發明協會關係者を御召し
高松宮殿下

【東京電話】發明協會總裁高松宮殿下には六日午後六時半より同協會副總裁岸商相をはじめ中村特許局長官、井上技術院總裁その他協會役員など十數氏を東京高輪の御殿に召させられ一同に晩餐を賜ひ協會の事業をはじめ時局下重要性を加へた發明の獎勵促進などに關しても種々御激勵を賜はり一同は恐懼して御前を退下した

海外同胞女子錬成寮開寮式

【東京電話】南進女性の道場海外同胞女子錬成寮の開寮式は七日午後一時半から東京市阿佐ヶ谷同寮で行はれ山田海外同胞中央會理事長の挨拶、上杉寮長の式辭、南木大東亞相（代理）の祝辭につゞいて二十名の第一回修學生を代表して[illegible]さん（[illegible]）（富山縣）が南方戰士のよき伴侶者となり南方に骨を埋める臨戰決意を述べ式を終つた

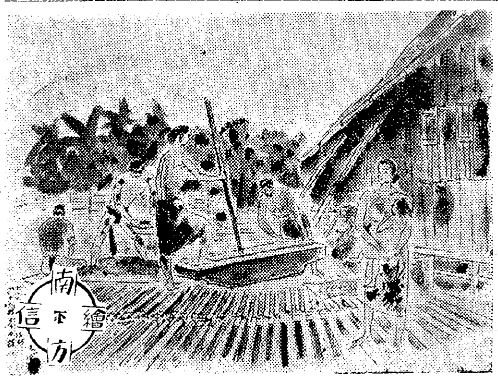

海ダイヤ族

首狩り人種として恐れられたダイヤ族も今は皇軍の温かい腕に抱かれて日々幸福に暮して行ける感謝の念で一杯であるらしく首狩りどころの騷ぎではない、一體海ダイヤと呼ばれる種族はよく勤勞に耐へて行ける人種であるから今後ボルネオ開發に當つてはこの方面で或る程度貢獻するものがあるのではないかと考へられる、私はレヂヤン河の支流エカン河畔プナス村のダイヤ部落に働く彼等を見て心から親しむことが出來た、圖はエカン河畔プナス村のダイヤ族（陸軍省報道部南方派遣畫家）

（繪並に文）清水登之

神宮大會を顧みて
半島軍座談會（三）
忘れ得ぬ感激
榮光の陰にこの苦心

記者　藤田さん、京師もよくやりましたね、臨高二國の名に恥ぢず……

鹽崎光藏氏（京師教諭）ラグビー、排球、籠球に出て頑張りましたが、與ふ條分の力を出せなかつたのが殘念です、明年こそはと明るい見通しを抱いて、これからも益々錬成する心算をかためてゐます

記者　伊藤さん、體操はどうですか

伊藤雄氏（京師教諭、體操[illegible]）中等男子の體操競技に京師から宮本、西村、平田三君を出場させました、最初から勝利などを狙つたわけでもなく、まだ臨戰下にある銃後の體操をして中央の舞台に觸れさせてその偉大なる空氣を吸はせようとした

本郷鉦太郎氏（第一高女教諭）[illegible]體操部門を學校で擔當してゐるので、[illegible]こんどの大會を通じて錬成の大部分に[illegible]みせてくれました

[illegible]行し得るのです、體操は人間生活ひいては體力と意氣錬成の基底ともいへるでせう、やさしくそして強くやるといふ體操は戰時下において體位錬成に非常な役割を演じます、こんどの大會で公開演技を演じた[illegible]學生の意義も恐らくこゝに存するのではないかと感じます、その點朝鮮は內地に比べてまだく\體格ばかりか非常に水準が低いことをつくぐ\感じられました、朝鮮の體操に對する強力な施策を望みたいものです

記者　堀切さんも何か

堀切源一氏（鐵道監督、[illegible]）自分でも演練試合[illegible]行きがけに女子部の選手さん[illegible]

記者　弓道はどうでしたか

名郷喜久雄氏（弓道監督）女子を除いて一般男子（河村天野）男子中等（正明）大學高等（中島）は第一次予選に通りましたが第二次予選で武運拙く敗れました

[illegible]やうど演練の日は雨でした、弓といふものは非常に微妙なものので、その濕つぽい天候に困まれて、實力を十分に出せなかつたやうに思はれます

[illegible]にかける、一方若い選士連の抱負もやく、その六日間に據る苦心といふものは他人知れないものがありました、"神は禮をまつ"とはこのことでありませう、敢闘酬いられてりつぱな成績をあげるやうになり[illegible]、そして役員も選士も國家最高の錬成大會に[illegible]何よりも尊く思つてゐます

記者　[illegible]訓練は……

横山正徳氏（[illegible]）[illegible]ここにお話が[illegible]の錬成をしたのです、[illegible]

記者　[illegible]

川地賓氏（[illegible]）[illegible]

拂込增資近き日立製作
安東證券株式會社
京城府黄金町二丁目一九九
電話本局（2）代表四一六七

紅幇首領章氏「大和結び會」と提携

【東京電話】中國民衆に力強い影響を與へてゐる紅幇首領の[illegible]勢力を皇道精神に基く民衆指導を行ふべく明春南京に八千萬人を糾集して『東亞開發工程委員會』を北京に發會すべく着々と準備を進めてゐるが、その副委員長（委員長は未定）に推せられてゐる紅幇首領章[illegible]一氏はこのほど來京朝野各方面と意見交換を行つた結果、日華兩民衆提携の第一歩として『大和結び會』（元大日本黨佐々井代議士主宰）と思想運動合作提携を決意し六日午前十時から東京丸の內大東亞會館において合作提携式を行つた、この日章氏一行四名は佐々井代議士ら『大和結び會』代表八十名とともに二重橋に參拜、皇居遙拜、聖壽萬歲を奉唱ののち會館に入り合作要綱を決定次で『東亞開發工程委員會』の組織を完了、興亞反共の大號令下に中國工人の思想訓練、職業訓練、生活學生の活潑な活動を早急に開始し東亞建設の根幹たるべき勤勞動力の組織培養に邁進する旨を採つた

朝鮮の御土産は富田商會へ

金剛對イーグル
第二回日伊比拳闘大會

金基煥對ジョーイーグル、梁川政夫對ベビーゴステロを主戰とする日、伊比親善拳闘大會は全朝鮮拳闘協會主催のもとに八日午後一時から京城運動場で擧行、堀口を破つた金剛の對ジョーイーグル戰に期待がかけられてゐる、なほ白井登は金振用との復讐戰を最後にリンクを引退することになつた

農林省水產試驗場創製
虛弱少國民の
呼吸器强化・造血に…
すぐれた效果があり、甘く服みよく、肝油より遙か榮養豐富
エーデー
100錠入 全國藥店に有
ビタミンA・D＋B₂＋ホルモン・造血素

けふの市況

株式　投物一巡落付く

前場、投物一巡後と共に下値には小口の利喰ひ買物現はれ諸株とも落付き模樣を呈した、即ち短期新東百十六円四十錢、新鐘九十円、高周波五十円九十錢とそれぐ\三十錢方引締めてはじまりあと新東は五円撥みに浮動、新鐘は大台を中心に保合ひ、高周波は內地高に追隨して一円三十錢と上伸歩調を辿つた、後場例休

株式（七日）朝取短期（前場）

銘柄	寄付	大引	高値	安値
朝新	―	三六・三	三六・三	三六・三
大新	―	―	―	―
東新	一一六・四	一一六・三	一一六・四	一一五・一
鐘紡	―	―	―	―
同新	九〇・〇	九〇・三	九〇・三	八九・九
滿業	―	―	―	―
北紙	―	―	―	―
小林	―	―	―	―
マグ	―	―	―	―
三重	―	―	―	―
高周	―	五一・〇	五一・三	五〇・九
岩村	―	四二・一	四二・五	四二・一

大引　一一・三九分

朝取算定と日步

銘柄	算定	日步	代引
朝新	三六・五〇	一五	六・三〇
東新	一一六・〇〇	逆四	不四・〇〇
大新	六四・〇〇	―	―
鐘紡	一四五・〇〇	四	一・二〇
同新	八九・〇〇	逆一六	不一・四〇
小林	六六・五〇	一〇	一・五〇
滿業	六二・〇〇	逆八	不・五〇
弘中	四〇・〇〇	一〇	一・二〇
マグネ	五一・五〇	一三	一・三〇
高周	五〇・五〇	逆一三	不一・五〇

短期　五七・〇〇〇枚累計三・九五五・八二〇枚

大株短期（前場）

銘柄	寄付	大引	高値	安値
大新	六三・八	六三・三	六三・八	六三・一
鐘新	八九・七	八九・七	九〇・四	八九・三
鐘紡	一四五・八	一四五・七	一四六・四	一四五・六
東紡	一〇七・五	一〇七・三	一〇七・九	一〇七・〇
日石	八〇・九	八一・三	八一・四	八〇・四
日立	九五・一	九五・二	九五・九	九四・九
東新	一一五・六	一一六・〇	一一六・二	一一四・八
帝人新	七七・七	七七・六	七九・二	七七・二
郵船	一〇八・七	一〇八・四	一〇八・九	一〇八・二
商船	九九・四	九九・〇	九九・四	九八・九
三重工	九四・五	九四・六	九四・八	九四・五
神戸鋼	九五・四	九五・六	九五・九	九五・三
郵船新	九三・九	九三・四	九三・六	―
日魯	―	―	八一・五	―
水產新	―	四八・一	四八・二	四八・二

東株短期（前場）（第一部）

銘柄	寄付	大引	高値	安値
東新	一一六・〇	一一五・四	一一六・五	一一五・一
郵船	一〇八・九	一〇八・〇	一〇八・五	一〇七・九
同新	九三・六	九三・四	九三・〇	九二・四
鐘紡	一四五・七	一四五・八	一四六・一	一四五・五
同新	九〇・〇	八九・三	九〇・三	八九・二
帝新	七八・七	七七・九	七八・八	七七・五
大新	六三・一	六三・〇	六三・三	六二・九
鋼管	七五・五	七五・五	七五・七	七五・四
日石	八一・〇	八一・三	八一・五	八〇・九

東株長期（前場）

銘柄	大引
高周波	五三・四
三重工	九六・四

大引　一一・一八分

（第二部）

銘柄	寄	中	引
滿鐵	七五・五	七五・四	七五・七
三菱	九四・三	九四・六	九四・六
洋レ新	六三・一	六三・〇	六二・九
日立	九四・五	九五・一	九五・二
小倉	五六・七	五六・八	五七・〇
日魯	八一・五	八一・六	八一・六
水產新	四八・四	四八・三	四八・三
塩水	六四・六	六四・六	六四・六
日鐵	五七・〇	五七・〇	五七・三
滿業	六〇・六	六〇・九	六一・一

大引　一〇・五七分

東株短期喰合

銘柄	賣	買	取組高
東新	五〇	三〇	一九五・四〇〇
鐘新	五〇	四〇	七三・三六〇

大株短期喰合

銘柄	賣	買	取組高
東新	五〇	四一	一六六・一〇〇
鐘新	五〇	三八	四四・〇四〇

生糸　強調

【横濱電話】環境は依然冴えないが、買勢のあくまで好調に買物多く各限とも總じて強調を呈した、先限には今一つ買氣進まず十五円六十三錢と引値同事と伸び惱んだ

商品（七日）

横濱生糸	一節寄	二節引
前場當限	―	一五六〇錢
先限	一五六三	一五六三

鮮銀帳尻（六日）
發行高　[illegible]

日魯、水產新上場廢止

【東京電話】東京、大阪兩株式取引所では短期市場に上場の日魯、水產新の二銘柄を來る廿五日前場より廢止することに決定

航空機株高　穀物一腰折り

環境の良好さとゝもに早くも買氣強く、うちでも昭和飛行機、立川飛行機などの航空機株は頓に一円內外買はれ、また日本精工、住友金屬、東洋ベアリング、ディゼル自工等の時局株もそれぐ\一、二円方買はれた、短株では小林鑛業が將來の發展性を見越して買煽られてゐた、主なる出來値左の如し

昭和飛行機五八、五一七・八一六▲朝鮮電新三二、七一三、三▲小林六八、六一・八一九、〇一一▲日輪アルミ新四一、〇一三▲朝鮮水力八六、七▲神戸製鋼新四八、三▲立川飛行機新四七七

地株利廻表（秋田證券調査）

銘柄	拂込金額	配當率	現際仲値	利廻
北鮮電	[illegible]	[illegible]	[illegible]	[illegible]
西鮮電	[illegible]	[illegible]	[illegible]	[illegible]
漢水電	[illegible]	[illegible]	[illegible]	[illegible]
朝鮮水電	[illegible]	[illegible]	[illegible]	[illegible]
鮮電新	[illegible]	[illegible]	[illegible]	[illegible]
同新	[illegible]	[illegible]	[illegible]	[illegible]
商銀新	[illegible]	[illegible]	[illegible]	[illegible]
第一銀新	[illegible]	[illegible]	[illegible]	[illegible]
東拓	[illegible]	[illegible]	[illegible]	[illegible]
漢銀新	[illegible]	[illegible]	[illegible]	[illegible]
府紡	[illegible]	[illegible]	[illegible]	[illegible]
信託新	[illegible]	[illegible]	[illegible]	[illegible]
朝鮮新	[illegible]	[illegible]	[illegible]	[illegible]
同無煙	[illegible]	[illegible]	[illegible]	[illegible]
朝鮮銀	[illegible]	[illegible]	[illegible]	[illegible]
京春鐵	[illegible]	[illegible]	[illegible]	[illegible]
南鮮合同電	[illegible]	[illegible]	[illegible]	[illegible]
朝運	[illegible]	[illegible]	[illegible]	[illegible]
西鮮電	[illegible]	[illegible]	[illegible]	[illegible]
北鮮水電	[illegible]	[illegible]	[illegible]	[illegible]
無煙新	[illegible]	[illegible]	[illegible]	[illegible]
小林鑛	[illegible]	[illegible]	[illegible]	[illegible]
三同新	[illegible]	[illegible]	[illegible]	[illegible]
日製	[illegible]	[illegible]	[illegible]	[illegible]
若林	[illegible]	[illegible]	[illegible]	[illegible]
朝鮮マ	[illegible]	[illegible]	[illegible]	[illegible]
高周	[illegible]	[illegible]	[illegible]	[illegible]
龍山	[illegible]	[illegible]	[illegible]	[illegible]
朝鮮石	[illegible]	[illegible]	[illegible]	[illegible]
同日目	[illegible]	[illegible]	[illegible]	[illegible]
國鮮	[illegible]	[illegible]	[illegible]	[illegible]
北紙工	[illegible]	[illegible]	[illegible]	[illegible]
東拓新	[illegible]	[illegible]	[illegible]	[illegible]
同新	[illegible]	[illegible]	[illegible]	[illegible]

朝鮮棋院・本社主催　對抗選手權
第十回

先番　五段　坂田榮男
　　　六段　高川格
（持時間各十時間）

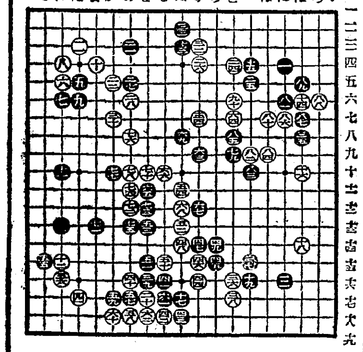

●八三へ十2　○八四は九…
●八五と八…　○八六に七48
●八七は七…　○八八ろ六…
●八九は五5　○九十と六7

（二日目コミ出し）一分以內切（白六、三四分）捨消費時間（黒十、四十分）

瀬越憲作八段（評解）

◇面白な八二とツケる手段に三二分の長考を費してゐるが、これはけふの八回以下とする自重策をとるまでに、何とかもう少し攻めの利いた、單なる防禦以外の手段に出たいと、種々なる檢討を行つたものである。

◇次いで白八六でも再び四八分とふ長考續出だ、多少とも押され氣味の白にとつては、此處らでいま一手を獲れば、それこそ手の出ない形になつてしまふ懸念があるからだ。白八六で『ヘノ七』と單に棒に抬ぐのでは、後に黒から『ちノ六』とノゾキ、白『ちノ七』のとき『リノ六』と上の三目切取られる禍根を殘すので、なるべく右邊にさはりたくないが、止むを得ない。しかも後手で九十と手を入れてゐるのが大變につらい。

クロバー
紅・市
紅口　高級

三國志
卷の五赤（950）　吉川英治作　矢野橋村（繪）

月落つ麥城（三）

關羽、關平以下五百の將士は首を長くして、『けふか、明日か』と、廖化の歸りを待ち、援軍の旗を待つてゐたが、折々、空をゆく渡り鳥の影しか見えなかつた。城も衰へ、心も疲れ、人馬とも顔に生色なく、墓場にも似た古城の內にただ草ばかり伸びてゆく。關羽は晴耕な一室に瞑目してゐた。王甫が前にひれ伏して、『城中の運命はもうこゝ旦夕のうちです。如何にせばよいでせうか』『ただよく守れ。最後まで』關羽は一言しかいはなかつた。時に一城門をたゝく者があつた。吳の[illegible]で又蜀の孔明の兄でもあるといふ。すなはち諸葛瑾だつた。瑾は關羽に會ふと、吳侯の言葉として禮へた。『豈にお久し振りでした』『時務を知るは名將の活眼。大勢ここに決しました。荊州九郡の內殘るは麥城の一郭のみ、今や君公の[illegible]ものはありません。しかも內に糧なく、外に救ひなき以上、いかに將軍が節を持しても無駄ではありませんか、それがしは吳の主人孫權の命で來ました。將軍を迎へて來いと仰せられました。いかがです、私と共に吳に降り、長生の道へ、すなはち吳の麾門へ降りませんか……』

孟達は尊かし顔して劉封を説いた。『斷ります、折角だが、關羽の求めに應じるわけにはゆきません。なぜといふまでもなく荊州九郡はいま悉く四十萬の吳軍があり江漢には曹操の魏軍がこれも四五十萬はうごいてゐる。──そこへわづか二千や三千の援軍を送つてみた所で何うなるものですか。却つて、この上庸をも危くするものです』孟達の言は當然だ。然し劉封は彼の叔父だからである。『あなたは關家の御養子ですから本來、漢中王の太子たるに、それを妨げた者は關羽でした。その際に就て、漢中王が孔明に訊ねたところ、孔明は利巧者ですから、一家の事は關羽か張飛に御相談なさい──と巧く逃げた。で、關羽へお訊ねが行つたところ關羽は──太子には嫡子を立てるのが古今の定法である。劉封はもと螟蛉の子、山中の一城でも與へて置かれゝばよいでせう──と。まるであなたを塵芥のやうにしか評して居ない復命をしたものですよ』『……』と聞いて、いま關羽を見殺しにしたら、世の誹りは何うでせう？』『誰が、一杯の水で新車の火を消し得なかつたと咎めませうか』劉封は遂にその氣になり、廖化に會つて斷つた。廖化は愕然として頭をたゝき、面を床にすりつけて、『もしお援けを下さらねば、關將軍は麥城に亡びますぞ。見殺しになさる氣か』と、絶叫した。『一杯ノ水、安ンゾ能ク車薪ノ火ヲ救ハン』劉封はさう云ひ捨て、奧へ逃げてしまつた。廖化は遂に孟達へ面會を求めたが、假病をつかつて何うしても會はない。彼は地だんだ踏んで罵りく\馬に鞭打つて、はるか成都へさして駈けた。千山萬水、道は遠いが、どうしても、此の上は漢中王へ直々に救ひを仰ぐしかないと決意したからである。

××

麥城は日にく\窮色を示した。

[illegible]『何故將軍はそのやうに好んで自滅を求めらるゝか』[illegible]關羽は默して苦笑した。[illegible]

社告

久しく愛讀を頂いた『三國志』は本日の九百五十回をもつて一應結末をつけましたが作者吉川英治氏は、非常な熱意のもとに稿を改めて『後三國志』を翌九日附夕刊より新連載することになりました。御期待のうへ御愛讀を乞ふ。

短期　現株　福
・營業案內贈呈・
吉村取引店
京城黄金町二丁目　電話代表本局②8101

推奬株式
◉日本石油新株
久しく閑安にありし同株が[illegible]漸く陽朗し來らんとす。石油部門の帝國[illegible]有利と折く株式投資者を傳ふるものあり[illegible]東證株中出後れ株の尤なるものならん
詳細照會相應ず
京城府黄金町二丁目
東亞證券現物部
電話現物部　本局溝覽代表五六一・二三六一

話題の決戰
金剛　金基煥　梁政夫　金　白振用　井上登
ジョイ・イーグル　ベビー・ゴステロ　ジョセフ・ベルティ
日・伊・比大拳闘
11月8日（日）
京城運動場庭球場
正十一時開場

▽拂込徴收から增資に至る
自動車部品製造株！
帝新は本邦唯一の自動車部品の製造會社である。[illegible]
二田原株式店現物部
京城黄金町二ノ一九九

咳にパラコニン散

胃腸病ならトモサンを
一円五〇・三円七〇・藥店にあり

訃告
宗赫夫人安東張氏十一月六日午後十二時十三分於自宅別世玆以訃告
永發式十一月十日[illegible]
昭和十七年十一月六日
嗣子　朴[illegible]
（個別訃告省略）

賣却廣告
[illegible]
中山鐵工所

株式會社朝鮮取引所一般取引員
有價證券賣買
高橋國基商店
京城府黄金町二丁目一九九　電話本局③一六一〇・四五六〇

國民學校教員試驗準備書
國語普及教本　講習會用・短期速修
國語讀本
內鮮書翰文
學生の手紙
明文堂

強い子供は強い母から
ネオトン

婦人の毎月
頭をよくせよ
昭和學會

花柳病專門
恒松醫院

せきづい病
神經痛、骨膜炎、リウマチ
兵庫縣明石市
元木脊髓藥本家

女心に秘められた愛の美しさ、愛の悲しみを描破した名作、明治情緒も仄かに艶麗川崎弘子の至藝！
松竹映畫文藝篇
八日大公開
川崎弘子　河原侃二　主演
川口松太郎原作　井上金太郎監督
世界一の隣組
すみだ川
大陸劇場

美しい横顔
南への基地
遂に掴んだ喜劇の本態！大船ならではの藝達者連が、獨自の腕をふるつて涙と爆笑に盛りあげる心嬉しい裏町人生！
木暮實千代　徳大寺伸　三宅邦子　河村黎吉　飯田蝶子
演出　佐々木康
日曜は早朝九時開場
京城寶塚劇場
京城劇場

海の豪族
浪荒き支那海の海賊群を擊滅し暴戾の和蘭軍を降伏せしめる日本刀の斬れ味！
嵐寛壽郎主演
あすの日曜は九時開場
日活台灣總督府後援作製
朝鮮映畫配給社提供
若草劇場
明治座